Eclairage
La faim justifie les moyens

Monthey Haut-Lac
Carême et internet

Haut-Lac
30 confirmés

Saint-Augustin

L'ESSENTIEL

Votre magazine paroissial

Secteur Monthey (Monthey, Choëx, Collombey, Muraz)
Secteur Haut-Lac (Vionnaz, Revereulaz, Vouvry, Port-Valais)

MARS 2020 | NO 2 UNE PUBLICATION SAINT-AUGUSTIN

	Monthey	Choëx	Collombey	Muraz
Lundi			**8h30** Eglise du Monastère de Collombey	
Mardi	**9h** Chapelle des Tilleuls, Monthey		**8h30** Eglise du Monastère de Collombey **19h** Chapelle de Collombey-le-Grand	
Mercredi	**8h** Eglise de Monthey **8h30-9h30** Eglise de Monthey: permanence d'un prêtre avec possibilité de se confesser **16h30** Chapelle de Malévoz, Monthey		**8h30** Eglise du Monastère de Collombey	
Jeudi	**10h** Chapelle des Tilleuls, Monthey		**8h30** Eglise du Monastère de Collombey	**10h** Résidence La Charmaie (chapelet à 9h30)
Vendredi	**8h** Eglise de Monthey **8h30** Eglise de Monthey: adoration eucharistique		**8h30** Eglise du Monastère de Collombey **20h-21h** Eglise de Collombey: adoration avec possibilité de se confesser	**11h** Résidence «la Charmaie» à Muraz
Samedi	**17h** Eglise de Monthey **18h30** Chapelle du Closillon Monthey **20h** Chapelle du Closillon (en portugais, le 1er samedi du mois)		**8h30** Eglise du Monastère de Collombey **17h** Eglise de Collombey **18h30** Chapelle d'Illarsaz (1er samedi du mois)	
Dimanche	**10h30** Eglise de Monthey **16h30** Chapelle de Malévoz, Monthey, le 2e et 4e du mois **16h45** Chapelle des Tilleuls, Monthey	**9h15** Eglise de Choëx	**9h** Eglise du Monastère de Collombey **18h15** Eglise de Collombey (messe de secteur)	**10h30** Eglise de Muraz

Paroisses de Monthey et Choëx

www.paroisse-monthey.ch

Equipe pastorale:
Abbé Willy Kenda, curé, rue de l'Eglise 5, cp 1142,
tél. 024 471 38 46, natel 078 737 49 92, wkenda67@gmail.com

Abbé Marek Glab, vicaire, rue de Venise 11A,
natel 079 397 47 99, m.glab@bluewin.ch

Abbé Jean-René Fracheboud, auxiliaire, Foyer Dents-du-Midi, Bex,
tél. 024 463 22 22, abfracheboud@gmail.com

Abbé Dominique Theux, vicaire, rue de l'Eglise 5,
1870 Monthey, 079 946 77 33, dtheux@bluewin.ch

Mme Sandrine Mayoraz, agente pastorale, Rue des Perce-Neiges 70A,
1893 Muraz, tél. 079 739 24 22, sandrine.mayoraz@hotmail.com

M. François-Xavier Mayoraz, agent pastoral, 079 567 05 55
francois-xavier.mayoraz@hotmail.com

Secrétariat et accueil
Lundi, mercredi et vendredi de 8h30 à 11h30 au tél. 024 471 22 31
secretariat@paroisse-monthey.ch

Secrétariat: pastorale 6-12
(catéchèse des enfants en âge scolaire)
Mardi, jeudi et vendredi de 13h30 à 17h au tél. 024 471 38 46

Conseil de communauté: Bernard Premand, 078 853 59 48,
bernardpremand@gmail.com

Conseil de gestion: Gilbert Mudry, tél. 024 473 47 16

Location des locaux (Maison des Jeunes)
Rachel Mottiez, secrétariat paroissial aux heures d'ouverture:
secretariat@paroisse-monthey.ch et au 024 471 22 31

Paroisse Saint-Didier www.paroisses-collombey-muraz.ch

Abbé Jérôme Hauswirth, curé, ruelle de la Cure 1, Muraz,
tél. 024 472 71 80, cure@paroisses-collombey-muraz.ch

Père Wenceslas Pierrot Rabe, vicaire
Communauté spiritaine, av. de l'Eglise 5, 1896 Vouvry
077 447 98 47, vicaire@paroisses-collombey-muraz.ch

Secrétariat et accueil: Lundi et jeudi de 14h à 17h au 024 471 24 14,
secretariat-collombey@paroisses-collombey-muraz.ch

Conseil de communauté: Mme Nadia Borsay, 079 410 87 42
cocom-collombey@paroisses-collombey-muraz.ch

Conseil de gestion: M. Pascal Berrut, tél. 024 471 77 44
pres-collombey@paroisses-collombey-muraz.ch

Location des locaux: appeler aux heures d'ouverture du secrétariat

Responsable des bâtiments: M. Marc Lattion, tél. 079 621 18 50

Paroisse Saint-André www.paroisses-collombey-muraz.ch

Abbé Jérôme Hauswirth, curé, ruelle de la Cure 1, Muraz,
tél. 024 472 71 80, cure@paroisses-collombey-muraz.ch

Père Wenceslas Pierrot Rabe, vicaire
Communauté spiritaine, av. de l'Eglise 5, 1896 Vouvry
077 447 98 47, vicaire@paroisses-collombey-muraz.ch

Secrétariat et accueil: Mardi de 8h30 à 11h30 et de 14h à 17h
au 024 472 71 80, secretariat-muraz@paroisses-collombey-muraz.ch

Conseil de communauté: Mme Pierrette Vuille, 079 324 31 15
cocom-muraz@paroisses-collombey-muraz.ch

Conseil de gestion: M. Gilles Vuille, tél. 079 478 12 19
pres-muraz@paroisses-collombey-muraz.ch

Pour contacter le webmaster du site des paroisses:
admin@paroisses-collombey-muraz.ch

Sommaire

02 Secteur Monthey
Horaires – Adresses

03 Editorial

04-05 Eclairage

06 Au fil de l'art religieux

07-13 Vie des paroisses

14 Agenda du secteur Monthey

15 Agenda du secteur Haut-Lac

16-19 Vie des paroisses

20 Messes du secteur Haut-Lac

IMPRESSUM

Editeur
Saint-Augustin SA, case postale 51, 1890 Saint-Maurice

Directeur général
Yvon Duboule

Rédacteur en chef
Nicolas Maury

Secrétariat
Tél. 024 486 05 25, fax 024 486 05 36
bpf@staugustin.ch

Rédaction locale
Père Innocent Baba Abagoami, Bernard Cachat, Marie-Gabrielle Durandin, Elenterio Ferrero, Père Patrice Gasser, abbé Jérôme Hauswirth, Anne Herold, Maryline Hohenauer, Sandrine Mayoraz, Nicolette Micheli, Yasmina Pot, Père Wenceslas Pierrot Rabe, Stéphanie Reumont.

Responsable:
Yasmina Pot
Ruelle de la Cure 1
1893 Muraz
ygpot@icloud.com

Ont collaboré à ce numéro
Christophe Allet, Floriane Bertholet, Antonella Cimino, Mauro Cortese, Karin Gabor, Corinne Granger, abbé Willy Kenda, François-Xavier Mayoraz, Céline Sallin, Raymond Turin, Astrid Amaya Voirol

Photo de couverture: Karin Gabor
Une trentaine de jeunes ont reçu le sacrement de la confirmation le 16 février 2020 à l'église de Vouvry.

Textes et photos, tous droits réservés.
Toute reproduction interdite sans autorisation.

Le petit reste

PAR L'ABBÉ JÉRÔME HAUSWIRTH, CURÉ
PHOTO: BERNARD HALLET

Entre 2012 et 2018, le nombre de baptêmes a baissé de 20,4 % dans le diocèse de Sion. Des indications confirmées par les chiffres publiés fin novembre 2019 par l'Institut suisse de sociologie pastorale (SPI), basé à Saint-Gall.

Ils confirment une impression générale: nous sommes en repli. Moins d'enfants au catéchisme, moins de mariages religieux, moins de funérailles publiques, moins de monde à la messe. Depuis 50 ans, comme une vague continue: nous sommes encore et toujours en baisse, chaque nouvelle génération semble être un peu moins religieuse que la précédente.

Mais qu'est-ce qui baisse? De quoi parle-t-on?
Dans les années 60, la pratique était exceptionnellement élevée. C'était un fait social. Tout le monde devait poser les signes d'appartenance à la communauté religieuse. Alors oui, il y avait beaucoup de monde, mais y avait-il beaucoup de foi? Quelle était la réelle ferveur de ces foules contraintes à se plier aux rituels?

A l'époque de l'empire romain, au IVe siècle, quand les chrétiens étaient persécutés, un nouvel empereur s'est levé et il a dit: « Stop. On ne peut plus les éradiquer; on doit composer avec, ils sont trop nombreux. » Les historiens arrivent à estimer aujourd'hui leur nombre. Entre 5 et 7 %. Cela veut dire que, si 5 à 7 % des gens croient en quelque chose, dur comme fer, alors le monde change. Il ne s'agit pas de gagner une élection présidentielle, ni de 51 % des voix, mais de 5 à 7 % de la population et le monde change!

Regardez nos communes, nos associations, nos bénévoles. Le monde est aujourd'hui comme hier: c'est une minorité, active, qui fait pour la majorité, le plus grand bien.

Je n'ai donc pas peur pour l'avenir. Je n'ai pas peur des chiffres non plus. Nous sommes le sel de la terre, la lumière du monde. Nous, les chrétiens convaincus, et les hommes et les femmes de bonne volonté. Un petit reste sera toujours là. Et il fera le bien que personne ne veut faire. Et il donnera sens à tout le reste.

Abonnement

CCP Monthey: 19-1625-3
IBAN Collombey: CH78 8058 8000 0001 5170 8
IBAN Muraz: CH57 8058 8000 0001 4568 4

Fr. 40.– / soutien: dès Fr. 50.–

Contactez le secrétariat de votre paroisse

La faim justifie les moyens

Les régimes « sans » ont la cote, mais que l'on veuille éliminer le gluten, les produits laitiers, la viande n'est pas uniquement un effet de mode. Au-delà de la simple restriction alimentaire, ces interdits peuvent aussi résulter d'une réelle nécessité ou de convictions profondes. Analyse de notre assiette.

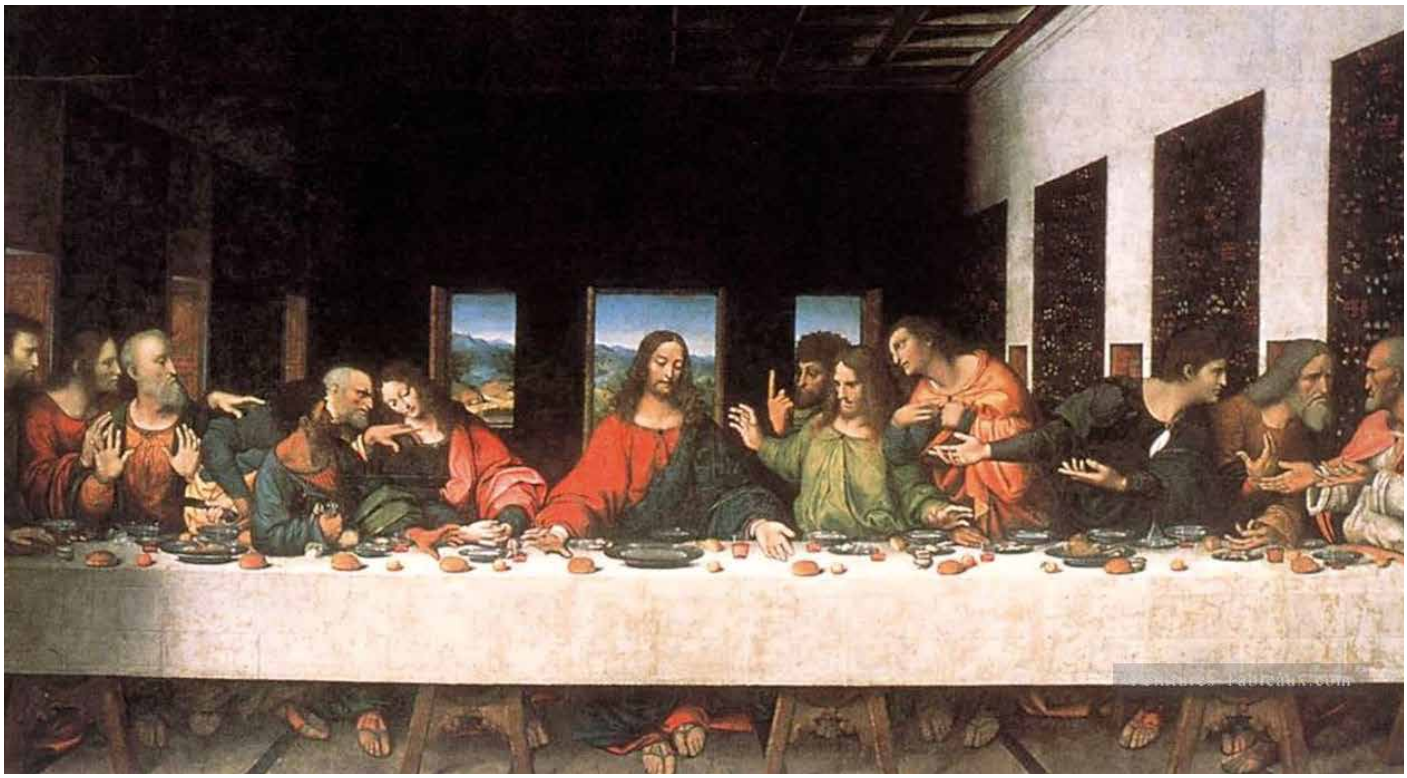

Que serait devenue la Cène si Jean avait été végan ?

PAR MYRIAM BETTENS | PHOTOS: DR

Imaginez la Cène, Jésus convie tous ses disciples à un repas qu'il sait être le dernier. La table est dressée, le vin tiré et les mets proposés viennent déjà titiller les papilles des convives. Brusquement, Jean se penche vers le Christ: « En fait, je ne mange pas de viande. » A la suite du « disciple bien-aimé », les autres s'enhardissent et exposent leurs doléances alimentaires. La représentation dépeinte peut prêter à sourire. Pourtant, si Jésus vivait aujourd'hui, elle serait certainement courante. Le renoncement à un aliment, bien connu des fidèles catholiques durant la période précédant Pâques, n'est plus l'apanage du catholicisme. La société séculière a vu émerger nombre de petits carêmes laïques, tels que le Dry January (janvier sans alcool) ou encore le Vegan Month (mois végane en novembre). De fait, que les motivations soient sanitaires, éthiques, environnementales ou même économiques, les régimes alimentaires spécifiques ont grandement gagné en popularité au cours des dernières années.

Zoé et sa maman ont dû adapter leurs recettes de cuisine.

Un sain(t) rapport à la nourriture

Alessandra Roversi, collaboratrice de Biovision, une fondation en lien avec le développement écologique en Afrique, en Suisse et au niveau global, s'occupe du secteur de la consommation durable. Elle porte un regard perspicace sur notre rapport à la nourriture: « Si l'on prend l'étymologie de religion, *religio,* "lien moral, inquiétude de conscience", nous devons certainement être plus conscients des impacts de nos choix alimentaires sur nos corps et sur notre environnement et transformer un peu notre approche individuelle et collective. » Elle poursuit: « La nourriture est un champ d'action important dans un monde où on sent que l'on a de moins en moins de prises sur la réalité et sur nos choix. Cela reste un domaine où l'on peut choisir, personnaliser. » Selon ses dires, il nous faut « réapprendre une certaine frugalité et une certaine simplicité dans notre approche de ce que l'on mange, dans le respect de celles et ceux qui produisent, de la terre et voir tout cela de façon plus holistique. »

Marguerite s'est armée de volonté et de discipline.

Séparer le bon grain de l'ivraie

« C'était le 17 mai 2017. Un mercredi, je crois », lance Zoé. Alors âgée de 11 ans, le diagnostic tombe, elle est cœliaque. Les maux d'estomac et les ennuis gastriques récurrents de l'adolescente alertent sa maman, Laurence, sur une possible intolérance au gluten. Un test en pharmacie, puis un examen sanguin en cabinet confirment ses soupçons et l'intolérance dont souffre Zoé est sévère. Un véritable tsunami pour sa maman. « C'est une maladie auto-immune avec un impact important au niveau social. On se demandait toujours si on pouvait aller manger dehors ou accepter une invitation », expose-t-elle. La famille a dû aménager petit à petit son quotidien en adaptant les recettes de cuisine ou en s'approvisionnant en desserts sans gluten. « Nous avons trouvé des solutions à tout. Mon plus grand truc c'était les caracs, et maintenant une boulangerie en produit aussi sans gluten », précise Zoé.

Pour une bouchée de pain

Pour Marguerite, ce n'est pas uniquement le gluten qu'il fallait bannir, mais aussi la caséine (protéine de tous les produits laitiers, ndlr). Cette octogénaire souffre depuis quarante ans de polyarthrite rhumatoïde, ce qui la handicape dans certaines de ses tâches quotidiennes, mais « la maladie est sous contrôle depuis deux ans et sans devoir prendre de médicaments », expose-t-elle avec un sourire. Pour arriver à ce résultat, Marguerite a dû s'armer de volonté et de discipline. « Dans les années quatre-vingts, mon médecin m'a proposé de suivre le régime Seignalet pour améliorer les symptômes de ma polyarthrite », affirme-t-elle. Il lui faut donc abandonner la consommation du gluten et de tous les produits laitiers, supposés inflammatoires pour les articulations. Elle suit donc ce régime quelque temps et constate que ses symptômes s'améliorent. La tâche était plus compliquée que pour Zoé, car « il n'existait presque pas de produits sans gluten à l'époque, alors qu'aujourd'hui je trouve même du pain ! » s'enthousiasme l'aînée.

Ne pas manger « de la daube »

Les régimes dits « sans » ne concernent pas strictement ce qui se trouve dans notre assiette, mais peuvent aussi s'apparenter à un mode de vie. En janvier dernier, un tribunal britannique a reconnu au véganisme éthique le droit d'être protégé au même titre que toute religion. Que cela soit pour le bien-être animal ou la réduction de son empreinte carbone, les arguments en faveur d'une alimentation exclusivement végétale ne manquent pas. Dans le cas de Malena Azzam, c'est surtout le sort des animaux qui a été le déclencheur. Végétarienne depuis qu'elle est petite, puis végétalienne pour des raisons de santé, elle a supprimé petit à petit tous les produits d'origine animale, autant dans son alimentation que dans le choix de ses vêtements et de ses cosmétiques. « Je suis tombée sur une vidéo montrant la manière choquante dont la laine pour les vêtements était produite, et depuis j'ai décidé d'être radicale dans mon mode de vie », déclare-t-elle. Aujourd'hui, elle a repris la direction de la crémerie végane cofondée avec son père et son compagnon à Genève. Elle note que la demande pour ce type de produits est en pleine croissance : « Si certaines personnes suivent un effet de mode, peut-être par bonne conscience, une majorité est convaincue par des arguments que nous ne pouvons plus ignorer et qui nous obligent à faire des choix responsables notamment en changeant le contenu de notre assiette. » D'autre part, elle voit aussi une nouvelle population intéressée par l'alimentation végane : celle de parents cherchant une alternative à ce que propose l'industrie agro-alimentaire pour nourrir leurs enfants.

De la viande ou de l'oseille

Le manque de ressources financières peut aussi pousser à ne plus acheter de viande. « Je ne cuisinais que très peu de viande à mes enfants. Les produits carnés étaient trop chers pour moi », révèle Denise*. Cette sexagénaire indique que personne dans sa famille n'était végétarien à proprement parler, mais que la viande était souvent remplacée par des légumineuses ou d'autres sources de protéines moins coûteuses. Ses enfants, maintenant adultes, mangent de la viande sans pour autant en consommer à tous les repas, une question d'éducation et d'habitude selon elle. Changer d'alimentation et donc de mode de vie n'est pas anodin et entraîne un certain nombre de sacrifices. Heureusement, il existe en Suisse un plat qui met tous les régimes alimentaires au diapason. Qu'elle soit sans pain ou même sans fromage, maintenant qu'elle est aussi produite à base de noix de cajou, la fondue a plus d'un tour dans son caquelon !

« Je suis tombée sur une vidéo montrant la manière choquante dont la laine pour les vêtements était produite, et depuis j'ai décidé d'être radicale dans mon mode de vie. »

Malena Azzam

Malena Azzam a repris la direction de la crémerie végane cofondée avec son père et son compagnon à Genève.

** Nom d'emprunt*

Statue de saint Amé

Roger Gaspoz, Notre-Dame du Scex

PAR AMANDINE BEFFA | PHOTO: JEAN-CLAUDE GADMER

Au début du VIIe siècle, saint Amé, un moine de l'abbaye de Saint-Maurice, reçoit un appel à aller vivre dans la solitude sous le regard de Dieu. Il choisit une anfractuosité de la falaise qui surplombe la bourgade.

Si plusieurs édifices se succèdent dans le temps, la vocation du lieu est inchangée. La chapelle de Notre-Dame du Scex accueille depuis les chercheurs de Dieu, que ce soit pour quelques minutes ou quelques années.

> **« L'œuvre du peintre et sculpteur valaisan dégage quelque chose d'apaisant. Son visage calme et ses yeux clos nous invitent à méditer un instant à ses côtés. »**

En 2011, pour célébrer le 1400e anniversaire de l'installation du premier ermite, Roger Gaspoz réalise une statue d'airain à son effigie.

Un aspect apaisant

Les mains de saint Amé, posées sur la Bible, semblent s'ouvrir à la fois pour prier ce Dieu pour lequel il a tout quitté et pour accueillir le poids du monde. D'ailleurs, si vous passez après une averse, vous remarquerez que les mains de la statue accueillent la pluie comme le saint accueille la volonté de Dieu et les prières de ceux qui gravissent les 487 marches qui les guident jusqu'ici.

Roger Gaspoz dit lui-même de saint Amé qu'il est présence: « […] à l'autre, imprégné qu'il est des errances et des espérances de ceux et celles qui viennent se confier à lui. Présence à ce Dieu à qui l'ermite aux mains ouvertes remet tout. Il se fait offrande de cette humanité à Celui qui entend tout, qui accueille tout, au Tout-Puissant en amour. »

Les mains de saint Amé semblent s'ouvrir à la fois pour prier Dieu et pour accueillir le poids du monde.

L'œuvre du peintre et sculpteur valaisan dégage quelque chose d'apaisant. Son visage calme et ses yeux clos nous invitent à méditer un instant à ses côtés.

Laissons à Roger Gaspoz les derniers mots: « Oui, saint Amé est à la fois solitude, recueillement et présence, canal entre Dieu et les hommes. »

Source: « Notre-Dame du Scex », in *Les Echos de Saint-Maurice*, n° 23, automne 2011.

Secteur Monthey | Secteur Haut-Lac

Le film « Lourdes », dix pèlerinages bouleversants

En mai 2019, sous la direction des réalisateurs Thierry Demaizière et Alban Teurlai, sortait sur les écrans de cinéma le film bouleversant « Lourdes » sur quelques pèlerins se rendant à ce sanctuaire bien connu.

PAR FRANÇOIS-XAVIER MAYORAZ
PHOTOS : MARS FILMS

Il a fallu un an de tournage à Lourdes, dix pèlerinages, 250 heures d'images et quatre mois de montage pour réaliser ce film, qui ne se veut pas un film religieux mais un film sur la condition humaine. Car oui, il s'agit bel et bien d'un film, et non d'un documentaire. Ainsi, il n'est pas question d'interviews, de mener une forme d'enquête ou de transmettre certaines informations sur ce pèlerinage, mais d'accompagner avec la caméra quelques personnes lors de leur temps de pèlerinage dans ce sanctuaire de Lourdes.

« Lourdes », 2019
France, 1h30.
Disponible en DVD et Blu-ray

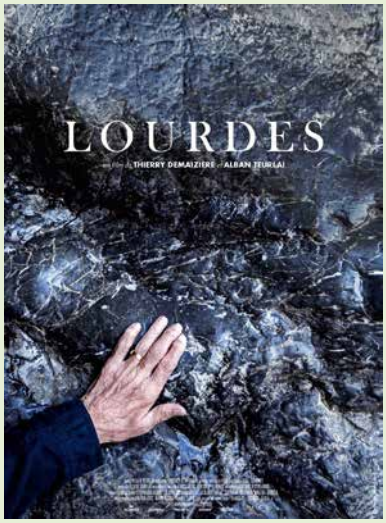

La force de cette œuvre repose notamment sur le choix de ces personnes. Elles sont toutes très différentes mais elles sont toutes si belles. Je retiendrai particulièrement l'histoire de ce petit Jean-Baptiste, qui accompagne son papa à Lourdes afin de prier pour son tout-petit frère gravement malade. Comment ne pas s'émouvoir devant la bonté de cet enfant ?

Si le contenu de ce film est beau, la forme l'est également. Les images sont juste magnifiques et on peut vraiment souligner l'immense travail et la grande patience des deux réalisateurs pour mettre à l'écran d'aussi beaux plans, si bien composés. Ce qui est surprenant, c'est que ces deux personnes ne sont absolument pas croyantes : l'un est agnostique et l'autre athée. Mais à aucun moment ils ne tournent en ridicule le phénomène qu'est Lourdes ou se moquent des personnes qu'ils filment. Au contraire, on peut observer de leur part beaucoup de respect pour ce lieu et pour ces pèlerins, notamment dans le parti pris de ne pas s'attarder sur les commerces autour du sanctuaire.

Vous l'aurez compris, on ne peut que recommander ce merveilleux film, que vous soyez déjà allés à Lourdes ou non. Vous ne pourrez qu'être conquis par ce que je n'hésite pas à qualifier de « chef-d'œuvre ».

Vie des paroisses

Paroisse Saint-André

Sont devenus enfants de Dieu :
Elias et *Rafael Naguib,* de Michel et Silvia Urso, le 22 décembre 2019, à Muraz
Kelian Lüthi, de Johann et Aurélie Viguier, le 2 février 2020, à Illarsaz

Est entrée dans la Maison du Père :
Angèle Vannay, 90 ans

Comptes :
Quête du 05.01 : Don de l'Epiphanie (versé à Zoug) Fr. 144.45
Quête du 12.01 : Fonds de solidarité pour la mère et l'enfant (versé à Sion) Fr. 185.10

Paroisse Saint-Didier

Comptes :

Université de Fribourg	Fr. 163.55
Hôpital de Bethléem	Fr. 242.90
Mission Valaisanne	Fr. 242.90
Don de l'Epiphanie	Fr. 90.75

Est devenu enfant de Dieu :
Dario Ragno, de Fabio et Dragana Mladenovic

Sont entrés dans la maison du Père :
Charly Carrron, 89 ans
Scolaro Ganimet, 30 ans
Dumont Pascale, 48 ans

Secteur Monthey | Secteur Haut-Lac

« Pâqu'et Surprises » : Montée vers Pâques des jeunes

Judas qui trahit Jésus, mauvaise surprise… Pierre qui renie Jésus, mauvaise surprise… Jésus meurt sur la croix, très mauvaise surprise. Puis Marie Madeleine et Marie de Magdala qui reviennent du tombeau, surprise !!!

PAR CÉLINE SALLIN, ANIMATRICE
PHOTOS : MAURO CORTESE, CÉLINE SALLIN

C'était en 2019, seras-tu là pour l'édition 2020 ?

Jeune du Chablais valaisan, nous t'invitons activement à venir participer à la Montée Vers Pâques (dite MVP) qui aura lieu du 9 au 12 avril 2020 sous le thème « Pâqu'et Surprises ». De Val d'Illiez à Monthey en passant par Muraz, nous te proposons un Triduum pascal dynamique et surprenant !

La MVP est un camp catho s'adressant principalement aux jeunes dès le CO. Nous vivons ensemble quatre jours pour nous remémorer les derniers instants du Christ sur terre, depuis son dernier repas jusqu'à sa Résurrection. Nous explorerons cette année le thème des surprises que les Apôtres ont vécues aux côtés de Jésus et nous vous en préparerons aussi quelques-unes. Et toi, comment vis-tu les surprises de Dieu ?

Du côté des animateurs
Pour les neuf animateurs, la MVP 2020 a déjà débuté. Depuis novembre, toujours motivés, nous réfléchissons ensemble pour vous concocter plusieurs jours inoubliables. Les idées ont fusé et les activités se sont mises en place. Entre le film, la nouvelle roue des petits jeux et Pignata, le programme sera riche : promis, tu ne t'ennuieras pas ! Il y aura aussi les célébrations dans les paroisses pour partager et approfondir notre foi.

Sourires dès le matin !

En tout cas, tous vous diront que l'union fait la force… Notre bonne équipe proposera notamment aux jeunes un méga « Fort-Boyard » qui nous demandera de la détermination, de la collaboration entre tous, de la concentration et surtout du plaisir à participer.

Alors toi qui envisages de venir, n'hésite plus, attrape un ou deux copains, ton kit de survie dont un sac de couchage, ta bonne humeur et aussi un paquet avec trois objets qui te représentent pour le jeu de connaissances du jeudi soir, nous t'attendons.

Infos : Sandrine Mayoraz, 079 739 24 22
Scanne le code QR pour t'inscrire

Secteur Monthey | Secteur Haut-Lac

Nourriture de Carême

Vivre le Carême grâce à son ordinateur ou à son smartphone ? C'est possible, facile et nourrissant ! Les Dominicains de Lille ont lancé ce projet il y a une quinzaine d'années. A ce jour, c'est plus de 140 000 internautes du monde entier qui suivent et apprécient leur « Retraite de Carême dans la ville ».

PAR NICOLETTE MICHELI
PHOTO : DOMINICAINS DE LILLE

Et toi, que vas-tu faire pour le Carême ? Une question qui revient souvent en cette période de l'année. Car beaucoup décident de marquer ce temps des 40 jours de Carême par un effort particulier et soutenu, afin d'arriver, le cœur renouvelé, à la joie de Pâques. Certains se privent de chocolat, de viande, d'alcool, de cigarettes ou expérimentent une période de jeûne. D'autres consacrent plus de temps à leur famille, ou à des personnes dans le besoin. Il y a une quantité de moyens pour s'alléger, se libérer et ouvrir son cœur à Dieu et à l'autre. Moi, depuis plusieurs années, je m'efforce de réserver chaque jour, un moment pour nourrir ma vie spirituelle. Comment ? En me mettant à l'écoute de la Parole de Dieu.

Facile et gratuit sur l'ordinateur ou le smartphone
Les Dominicains de Lille sont très actifs sur internet tout au long de l'année. Leur projet pour vivre le Carême rencontre toujours plus de succès. On peut visiter leur site : carême.retraitedanslaville.org. Si l'on s'inscrit, on reçoit chaque jour gratuitement, par mail, un verset de la Bible, accompagné d'une méditation et d'un temps de prière. Un espace est prévu pour laisser un commentaire ou une intention de prière. On peut soit lire les textes et prières proposés, soit les écouter. Chaque début de semaine, une vidéo propose une réflexion par le son et par l'image. Tout cela peut se retrouver sur son téléphone portable si on télécharge l'application « Carême dans la ville ». Ainsi, à tout moment de la journée, et partout où l'on se trouve, il y a moyen de se connecter à cette retraite originale et nourrissante.

Matin, soir, quand on veut, à la table de la Parole
A chacun de s'organiser selon ses disponibilités. Moi, par exemple, je découvre chaque matin la méditation du jour et la Parole de Dieu qui l'inspire, Parole qui m'accompagne pour la journée. Le soir, je rejoins les Dominicains pour prier avec eux l'office des vêpres, portée par les chants de la communauté que j'apprécie particulièrement.

L'année dernière, j'ai été touchée, éclairée et interpellée par certaines paroles des sœurs, des frères ou des laïcs qui ont préparé les textes à méditer. Ces paroles m'ont apporté joie, réconfort et ont éclairé ma route vers la lumière de Pâques.

Essayez, vous aussi ! Je gage que vous y prendrez goût !

Adresses du secteur Haut-Lac

Secrétariat de secteur,
avenue de l'Eglise 5 – 1896 Vouvry
Tél. 024 481 65 28
haut-lac@bluewin.ch

Mardi de 9h30 à 11h et de 13h30 à 16h30, jeudi de 9h30 à 11h et de 13h30 à 16h30, vendredi de 9h30 à 12h

Equipe pastorale
Père Patrice Gasser, curé
076 320 18 63
patricegasser@yahoo.fr

Père Innocent Baba Abagoami
079 537 85 48
ajuikb2007@gmail.com

Christophe Allet, ass. pastoral
079 427 54 94
christophe.allet@bluewin.ch

Abonnement : Fr. 40.– par an / soutien dès Fr. 50.–.

Secteur Monthey | Secteur Haut-Lac

Le Festival des Familles au Labyrinthe

TEXTE ET PHOTOS PAR LA PASTORALE DE LA FAMILLE DU DIOCÈSE DE SION

Après une année d'absence, le Festival des Familles va faire son retour en 2020 ! Et pour l'occasion, il vous réserve quelques nouveautés !

Le Festival, qui aura lieu le 15 mars, est désormais organisé par une équipe de familles autour de Florence et Casimir Gabioud, responsables de la pastorale de la famille du diocèse.

La journée commencera par une messe à l'Abbaye de Saint-Maurice, en présence de Mgr Jean-Marie Lovey et de Mgr Jean Scarcella. Une chorale des familles est créée pour l'occasion[1].

Pour cette 23e édition, nous avons cherché une nouvelle formule et un lieu adapté aux enfants, où ils pourraient s'amuser en toute sécurité. Nous sommes heureux de pouvoir vous inviter au Labyrinthe Aventure à Evionnaz… qui sera privatisé spécialement pour l'occasion ! (le parc n'ouvre officiellement que le 19 mars). Grâce à des dons, nous pouvons proposer l'entrée et le repas à un prix attractif de 15 francs par personne.

A la suite du pape François, la pastorale de la famille souhaite, grâce à cette journée, créer un espace de rencontres et de prière dans un climat propice à amener la joie et l'amour authentique au cœur des familles. Nous pourrons écouter le témoignage extraordinaire de Clotilde Noël, de l'association Tombée du Nid.

Petits, grands, anciens et nouveaux, toutes générations, vous êtes tous cordialement invités pour cette journée des familles !

1 *Infos et partitions chez philippe.sierro@gmail.com*

Le mot de l'évêque

Jésus, le vrai trésor. Quand on trace une croix sur le plan d'une île déserte, toute la carte s'illumine : une chasse au trésor ! Et s'illumine aussi le cœur des enfants : le parchemin et la vie prennent sens, on n'aura pas trop de toute une existence pour chercher et trouver ce bonheur, quitte à vendre tout le reste (cf. Mt 13, 44). Bienvenue à vous, les enfants, et à toutes les familles, le 15 mars : que ce nouveau festival relance notre marche à la suite de Jésus, dont l'amour donne sens à notre vie !

+ MGR JEAN-MARIE LOVEY

L'invitée

Clotilde Noël est mère de neuf enfants et auteur de trois livres à succès, *Tombée du Nid, Petit à Petit* et *Risquer l'Infini,* dans lesquels elle raconte l'adoption de ses trois enfants porteurs de handicap. Elle dirige avec son mari Nicolas l'association « Tombée du nid », destinée à favoriser l'intégration sociale des plus démunis. Ils sont aussi à l'initiative d'une page Facebook éponyme regroupant près de 50'000 followers afin de pouvoir donner la parole à toutes les familles concernées par le handicap.

Clotilde Noël intervient dans de nombreuses tribunes, comme à l'ONU ou lors d'un TEDx en 2018.

Soutenir le Festival

Spirituellement :
Nous vous proposons de prier Saint-Joseph sur Whatsapp du 7 au 15 mars.
Inscription par simple message au 079 719 88 25.

Financièrement :
Nous avons constitué l'Association des Amis de la Pastorale de la Famille. Tout soutien permettra dans un premier temps de rendre ce festival accessible au plus grand nombre de sorte que le prix ne soit pas un frein pour y participer.
IBAN CH47 8080 8002 3284 9395 8

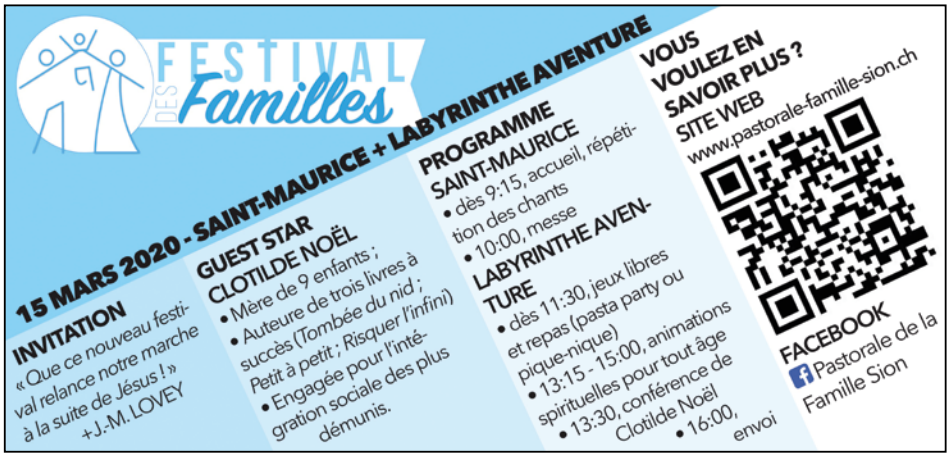

Monthey – Choëx

Repas pascal juif le mercredi 8 avril 2020

Le mercredi 8 avril prochain, les paroisses catholiques et protestantes de Monthey organisent un repas pascal juif à la Maison des jeunes. Ce qui sera un moment de communion fraternelle permettra à chacun de se remémorer l'origine de notre Pâques.

PAR L'ABBÉ WILLY KENDA, CURÉ

Ce sera d'abord un lieu de convivialité, de communion fraternelle et donc de bonheur. Et comme dans tout repas des chrétiens, celui des juifs, nos ancêtres dans la foi, a toujours une dimension religieuse faite de bénédictions. C'est Dieu qui nous nourrit.

Mais il y a plus. Nous avons hérité de ces frères aînés dans la foi la culture des repas à valeur proprement religieuse, comme le repas pascal sur lequel le Christ a greffé notre messe (repas eucharistique).

En effet, notre Pâques (avec un s) vient de la Pâque juive qui est, comme chez nous les chrétiens, une fête centrale dans leur rituel. Elle commémore la sortie d'Egypte du peuple hébreu et sa libération de l'esclavage par Dieu. Elle est célébrée autour d'un repas rituel nommé *« le sedder »*. Notre Pâques quant à elle intègre bien sûr aussi la commémoration de la sortie d'Egypte, Jésus étant juif, mais en plus elle rappelle les derniers moments de la vie de Jésus et sa résurrection, le passage de la mort à la vie.

« Chaque aliment du repas avait une signification. En les mangeant, les juifs pouvaient revivre mystiquement, *sacramentellement,* les événements de la délivrance, de la sortie d'Egypte. Ils devenaient contemporains de leurs pères, ils étaient sauvés avec eux. Il y avait comme un télescopage de deux temps de l'histoire, le présent et la sortie d'Egypte, dans le mystère du repas pascal. L'événement devenait présent ou bien chacun devenait contemporain de l'événement. L'unité de l'acte rédempteur du Seigneur était affirmée par cette célébration. » (M. Thurian, *L'Eucharistie, Mémorial du Seigneur,* p. 24-25).

Pour toutes ces raisons d'enracinement dans notre foi, et puisque certains d'entre nous, surtout les jeunes familles, n'ont pas toujours l'occasion de vivre toute la montée vers Pâques (vacances ou autres raisons), et sans vouloir remplacer l'indispensable fête de Pâques, nous vous invitons à venir nombreux manger ce repas juif !

En famille car papa, maman, les enfants, chacun a et aura son rôle. C'est comme en famille, comme les juifs vivent leur Pâque, comme Jésus l'a vécue avec sa famille des 12 disciples !

Repas pascal juif, mercredi 8 avril, 17h

Monthey, Maison des Jeunes, salle du Figuier

« Repas de solidarité »

Le dimanche 8 mars 2020 à midi après les offices dominicaux, les paroissiens catholiques et protestants de Monthey sont conviés pour un « repas de solidarité » à la Maison des Jeunes. L'équipe des repas communautaires et des bénévoles vous concocte un menu complet au prix de Fr. 20.–.

Les bénéfices soutiennent un projet œcuménique de la Campagne de Carême. Pour faciliter l'organisation, vous pouvez vous inscrire au secrétariat paroissial.

PAIN POUR LE PROCHAIN ACTION DE CARÊME
En collaboration avec «Etre partenaires»

Vie paroissiale

Paroisse de Monthey-Choëx | Décembre 2019 et janvier 2020

Ont été baptisés :
Stopa Igor, fils de Krzysztop et Ewa née Czajka
Carvalho Ferreira Dorje Santiago, fils de Seforiano Camona et de Sonia Cristina Carvalho Ferreira

Sont entrés dans la maison du Père :
Levet Pierre-André, 70 ans
Coppex Odette, 90 ans
Chervaz Yvette, 82 ans
Böhler Philippe, 90 ans
Coppex Simone, 90 ans
Imsand Blanche, 94 ans
Goncalves De Jesus Vitor, 51 ans
Bender Laurent, 75 ans
Morisod Bertin, 92 ans
Pralong Joseph, 96 ans
Farronato Domenica, 83 ans
Raboud Anita, 79 ans
Guérin Odette, 88 ans
Gallusser Harry, 88 ans
Zenklusen Paul, 72 ans
Lugon Moulin Roland, 93 ans

Collombey-Muraz

Rénovation de l'église de Muraz

Etat des dons au 29 janvier 2020

PAR RAYMOND TURIN

RÉCAPITULATIF	NB	MONTANT
Réfection des bancs d'église (Fr. 1'000.–)	14	Fr. 14'000.–
Restauration d'une station du Chemin de Croix (Fr. 500.–)	21	Fr. 10'500.–
Embellissement de la crypte (Fr. 250.–)	39	Fr. 9'750.–
Peinture intérieure de l'église (Fr. 100.–)	97	Fr. 9'700.–
Crépis extérieur (Fr. 50.– le m²)	93	Fr. 4'650.–
Ardoise de la toiture (Fr. 10.– l'ardoise)	167	Fr. 1'670.–
Nouvelle cloche (Fr. 7'000.–)	7	Fr. 6'500.–
Petite cloche dans le chœur (Fr. 3'000.–)	1	Fr. 3'000.–
Dons pèlerinage Rome	24	Fr. 8'000.–
Dons en nature	3	Fr. 1'650.–
Dons divers	60	Fr. 41'138.–
TOTAL DES DONS	**526**	**Fr. 110'558.–**

Malgré ces généreux dons, il reste le montant de Fr 190'000.– à rembourser.

Remerciements

La paroisse Saint-André de Muraz par son Conseil de gestion remercie chaleureusement l'ensemble des donateurs pour leur générosité et leur confiance.

Un grand MERCI à tous.

Peut-être êtes-vous concerné(e) par une erreur, une faute d'orthographe ou encore par un oubli malencontreux. Nous vous remercions de ne pas nous en tenir rigueur.

Donateurs

ABE Parc Sàrl Labyrinthe Aventure, Evionnaz
Andrist Jean-François et Annie, Pully
Antoine & Christophe Bétrisey Artisans du vin, Saint-Léonard
Arbalettaz Monique, Muraz
Arlettaz Daniel, Martigny
Arlettaz Doris, Muraz
Arlettaz Pauline, Muraz
Arluna Pierre-André, Muraz
Asperges du Chablais Marché à la ferme, Muraz
Atelier d'Affûtage M. David Maillard, Collombey-le-Gd
Attraction & Animations Dewarrat-Bourlier Mathilde, Collombey-le-Gd
Au Temps du Muguet Mme Gaudin Anne-Lise, Muraz
Aux Mille et un Costumes Mme Collaud-Lattion Corinne, Monthey
Avanthey SA Chauffage-Sanitaire-Ferblanterie-Couverture, Monthey
Bagnoud Antoinette, Muraz
Banque Cantonale du Valais M. Frédérique Dubosson, Monthey
Banque Raiffeisen du Haut-Léman M. Blaise Fournier, Vionnaz
Bellotto Margrit, Muraz
Berthod Vincent et Victoria, Bramois
Birchler Patrick, Muraz
Bolgan Arduino, Monthey
Borgeaud Astrid, Muraz
Borgeaud Bernard, Muraz
Borgeaud Elvira, Muraz
Borgeaud Hélène, Muraz
Borgeaud Marcel, Muraz
Borges Vitorino, Muraz
Borter Marcel, Collombey
Boucherie Planchamp SA M. Stéphane Planchamp, Vouvry
Bovay David et Assunta, Muraz
Bovier Firmin et Evelyne, Muraz
Bressoud Modeste et Paulette, Muraz
Bressoud Pascal et Denise, Illarsaz
Bressoud Ronald, Muraz
Brun Josette, Muraz
Brunner Emile et Christiane, Muraz
Brutin Charles-Henri, Collombey
Bruttin tailleur et confection Boutique, Grône
Buser Matériaux SA M. Nicolas Buser, Collombey
Buttet Didier et Céline, Muraz
Buttet Liliane et François, Muraz
Buttet Rosanna, Collombey
Buttet Yannick et Laetitia, Muraz
Caillet-Bois Marylène, Collombey
Cardinaux Serge, Muraz
Carine Burri et Côme Vuille, Muraz
Carraux Hervé et Milvia, Muraz
Carraux Maurice, Muraz
Carraux-Moret Constructions SA Entreprise, Muraz
Carron Vincent Jean Robert, Martigny
Carrosserie du Haut-Lac M. Mathieu Fernandes, Collombey-le-Gd
Carrosserie Stern M. Stern Michel, Illarsaz
Carvalho Teixeira Antonio, Muraz
Chalet-Neuf/Bellevue SA Sté d'Equipement touristique, Muraz
Chatagny Benoît et Monique, Muraz
Chatelet SA Menuiserie - Agencement, Monthey
Chervaz Dominique et Rose-Marie, Muraz
Chervaz Irène, Collombey
Chervaz Jean-Claude, Collombey
Chervaz Joël Edmond Gérard, Fully
Chœur-mixte La Chorale c/o Francine Dubosson, Muraz
Christian Rouiller SA M. Rouiller Christian, Monthey
Cicco Lisetta Padrevita, Muraz
Claude Dorris Eva, Choëx
Clay Robert et Sylviane, Muraz
Clerc Charles, Le Bouveret
Clerc Isabelle, Collombey
Clerc Marius, Monthey
Clerc Rémy et Maryline, Muraz
Clerc Serge et Isabelle, Collombey
Closillon Tours M. Strahm Dominique, Monthey
Colombara SA Entreprise de peinture, Monthey
Communauté catholique romaine Secteur pastoral d'Aigle, Aigle
Composite Protect Idpub Sàrl Publicité - Enseignes - Imprimerie, Collombey-le-Grand
Contu Gianni et Carla, Illarsaz
Coquoz Démolition et Fils SA M. Sébastien Coquoz, Muraz
Coquoz Jacky et Nicole, Muraz
Cornut Alcide et Marcelle, Muraz
Cortijo Emile et Nicole, Muraz
Cottet (-Moret) Gladys Edmée, Monthey
Crettenand-Informatique sàrl M. Crettenand Roland, Muraz
Cretton Didier et Nathalie, Muraz
Cretton Marie-Céline, Monthey
CRS-Immo M. Charlot Ecœur, Collombey
Curchod Pierre-André et Denise, Muraz
Curchod Raymond et Sylvette, Muraz
Cure de la Cathédrale Aymon Philippe, Sion
D'Alessandro Andrea, Muraz
Daniel Marmillod SA Fiduciaire Fiscalité Comptabilité, Monthey
Daven Christophe et Murielle, Muraz
De Gol Maurice et Monique, Muraz
Déglise Cateline, Muraz
Delacroix Pierre-André et Christine, Muraz
Delaloye Claire et Daniel, Muraz
Delaloye Gilles et Jessica, Muraz
Delseth Pierre et Monique, Muraz
Donnet Alain Chauffage-sanitaire, Muraz
Donnet Amédée, Monthey
Donnet Eliane, Muraz
Donnet Jean-Marc et Petra, Muraz
Donnet Max et Myriam, Muraz
Donnet Michel et Danielle, Muraz
Donnet Séverine, Muraz
Donnet Steve, Muraz
Dons paroissiens, Muraz
Dons paroissiens fête patronale, Muraz
Dos Santos Manuel et Ester, Illarsaz
Dr Kuntschen François René, Monthey
Droguerie Garrone M. Dominique Garrone, Monthey
Dubey Pascal, Monthey
Dubey Paul, Monthey
Dubosson Nicole, Muraz
Dubosson Roland et Jeannette, Muraz
Ecœur Automobiles SA Concessionnaire Ford, Collombey
Entreprise gypserie-peinture Guidetti Pascal, Choëx
EVERSYS SA Machines à café, Ardon
Faustinelli Roger, Muraz
Fixit SA M. Léonard Maret, Bex
Flash Auto-Moto Ecole M. Gérald Malfanti, Muraz
Fontana Mathilde et Célie et Sandro, Muraz
Fournier Bernard et Monique, Collombey-le-Grand
Fournier Hervé, Le Bouveret
Fournier Thierry et Carolina, Troistorrents
Foyer les Creusets Mayoraz, Sion
Fracheboud Jacques, Muraz
Fracheboud Léon, Vionnaz
Fracheboud Noëlie, Muraz
François Xavier Marquis Sàrl Etudes hydrologiques et géologiques, Monthey 2

Collombey-Muraz

Franzen Daniel, Collombey
Fumeaux Elie, Muraz
FunPlanet S.A. Mme Mélanie de Joffrey Buchs, Rennaz
Garden Green SA M. Bruno Gianini-Rima, Muraz
Gavillet Maurice et Marianne, Les Neyres
Gay Roger, Choëx
GayMenzel Sàrl Bureau d'architectes, Monthey
Gehring Hélène, Muraz
Genolet Simone et Fabienne, Muraz
Gex-Tamborini Joseph et Arlette, Les Evouettes
Giannuzzi Yvonne, Illarsaz
Gillioz Paul et Jocelyne, Muraz
Giovanni Muto SA M. Muto Giovanni, Collombey
Giovanola Claude, Monthey
Giovanola Jean, Muraz
Giroud Huguette, Muraz
Giroud Jean-Michel et Claudine, Muraz
Gollut Geneviève et Emmanuel, Collombey
Grand-Pierre Daniel et Christine, Collombey
Granger Corinne et Thierry, Muraz
Granger Laurette, Muraz
Granger Philippe et Corine, Muraz
GRAU ÉLECTRICITÉ SA Grau Géraldine et Christophe, Monthey
Gregorio Sabino, Collombey-le-Grand
Gremion André, Muraz
Grept Daniel et Jean-Michel Entreprise de carrelage, Le Bouveret
Groupe SEIC-TELEDIS Télévision par câble, Vernayaz
Grünenwald Freddy et Gyslaine, Bernex
Guérin Irmegard, Muraz
Guidetti Huguette, Muraz
Hagenbuch-Dayer Françoise, Collombey
Hauswirth Gilbert, Monthey
Hauswirth Jérôme, Muraz
Hauswirth Pia Maria, Choëx
Hotistyle Sàrl Jeton Hoti M. Jeton Hoti, Monthey
Huttel Sandra, Muraz
Iannetta Jean-François, Vevey
Imhof André, Le Bouveret
INDUSELEC SA, Monthey
Institut Au Grain de beauté Mme Cottet Nadège, Muraz
Jacquod Eric, Bramois
Jean-Carlo Cornut SA Systèmes thermiques, Vouvry
Jost Marlyse, Martigny
Jubilaires de mariage lors du souper du 15 septembre, Muraz
Klemencic Slaven, Muraz
La Cure Dubosson Calixte, Vernayaz
La Cure Luisier Jean-François, Savièse
La Cure Pralong Pierre-Yves, Plan-Conthey
La Cure Roduit David, Saint-Léonard
La Cure Roduit Gilles, Saint-Maurice
La Villageoise Côme Vuille, président, Muraz
Läderach-Sinz Dominique et Anne Marie, Illarsaz
Lattion & Veillard Sàrl Paysagiste, piscine, Collombey
Lattion Adrienne et Georges, Muraz
Lattion Antoine et Chantal, Muraz
Lattion Claude et Laurence, Muraz
Lattion Edith et Jean-Michel, Muraz
Lattion Eric et Lucie, Muraz
Lattion Marc et Gisèle, Muraz
Lattion Pierre-André et Doris, Muraz
Lattion Raphy, Muraz
Lattion Yves, Collombey-le-Grand
Le Maguet Pierrette et Olivier le Maguet, Les Evouettes
Lecoultre Robert et Mireille, Muraz
Les Soldats de Saint-André Par M. Thierry Brunner, président, Muraz
Lonati Raymonde, Monthey
Luisier Sylvie, Collombey
Luneau Patrick, Illarsaz
Mabillard Jean-Bernard et Mireille, Muraz
Mader Claude, Collombey
Magnin Cécile, Muraz
Magri Roberto, Muraz
Maillard Jean-Claude, Collombey
Maison Hospitalière du Grand-Saint-Bernard Prévôté, Martigny
Maître Claude André, Illarsaz
Maître Jean, Illarsaz
Mariéthoz Monique, Muraz
Marquis Miette, Muraz
Masson (-Bitz) Paul et Emilie, Monthey
Masson Jean-Clément et Francine, Muraz
Matmati Abdel et Nathalie, Collombey
Maury Marcel, Nax
Maury Nicolas, Monthey
Max Jeannine, Evionnaz
Max Louis, Evionnaz
Mayoraz François-Xavier et Sandrine, Muraz
Mc Donald's Restaurant M. René Wyss, Collombey
Meier Liliane et Roman, Muraz
Métrailler-Trombert Françoise, Muraz
Meubles Pesse SA M. Francis Pesse, Monthey
Meyer Christiane, Muraz
Meyer Stéphane, Muraz
Micheli Michel et Nicolette, Les Evouettes
Mignot Philippe, Monthey
MIGROS Valais Société coopérative, Martigny
Milliet Roland, Muraz
MONASTÈRE des Bernardines à la direction, Collombey
Morand Bernard, Muraz
Moret Jean-Baptiste, Collombey
Morisod Gilbert et Silvia, Troistorrents
Morisod SA Constructions entreprise de charpente, Troistorrents
Mottiez Denise, Muraz
Moulin Danièle, Muraz
Moullet Claude, Muraz
M-Road Automobile M. Cottet Gervais, Muraz
Mudry Bernard, Monthey
MV Fiduciaire Mikaël Vieux M. Vieux Mikaël, Muraz
Nanchen Chantal, Monthey
Nickel Benoit, Muraz
Nicolerat Jean et Michelle, Muraz
Nicolerat Pierre, Muraz
Nicolerat Yves, Muraz
Oreiller Etienne et Maryvonne, Muraz
Orllati Géothermie SA à l'att. de Mimoza Orllati, Bioley-Orjulaz
Parnigoni Louis et Georgette, Muraz
Paroisse de Collombey M. Pascal Berrut, Collombey
Paroisse catholique du Haut-Lac Vionnaz, Reveurelaz, Vouvry, Port-Valais
Parvex Alix, Muraz
Parvex Brigitte, Muraz
Parvex Gabrielle, Muraz
Parvex Gérard et Laurence, Muraz
Parvex Jacques, Muraz
Parvex Serge et Corinne, Muraz
Parvex Yannick et Cécile, Muraz
Passion Rouge Sàrl Station Migrol - Shop, Vionnaz
Patronale - Dons et quête, Muraz
Patronale - Quête du 8 décembre 2019, Muraz
Patronale - Vente confitures et miel, Muraz
Perruchoud Jean-Pascal, Muraz
Peruzzi Sergio, Collombey
Petten Georges, Muraz
Pezzoni Christian et Carmen Ana, Muraz
Pfammatter Werner, Muraz
Pharmacie des Puits SA Mme Luisier Sylvie, Collombey
Picard Jean, Muraz
Piccinin Camille, Monthey
Piota Jean-Louis et Chantal, Muraz
Pistoletti Jacques, Muraz
Planchamp Jean-Luc, Muraz
Planchamp Olivier, Collombey
Pompes funèbres Coquoz & Sarrasin, Martigny
Pompes funèbres, Accompagnement de Deuil, Georges Mottiez Sàrl, Saint-Maurice
Pot-Ansari Yasmina, Vouvry
PR Diffusion Centre de développement en compétences, Collombey/Les Neyres
Pralong Jean-Claude, Muraz
Premand André, Monthey
Prieuré Sarbach Klaus, Martigny
PROCIM SA M. Jean-Jacques Crittin, Monthey
Quarino Gerania, Monthey
Raboud Alain Entreprise de peinture, Collombey
Rappazzo Laura et Gabriele, Muraz
Raymond Rithner SA Terrassements génie civil, Monthey
REITZEL (SUISSE) SA M. Gilles Vuille, Aigle
Restaurant-Pizzeria Le Napoli Chez Marie-Rose, Collombey-le-Grand
Riat Marie-Paule, Muraz
Ribeiro Abel, Muraz
Ribordy Nicole, Collombey
Richard Jean-Jacques, Muraz
Rinderknecht Hélène, Muraz
Robertuccio Maria et Vittorio, Illarsaz
Roch Ernestine
Rodriguez Consuelo et Justo, Collombey
Roth Echafaudages SA Echafaudages, Collombey-le-Grand
Rouiller Elisabeth, Muraz
Rouiller Madeleine, Muraz
Rouiller Michel Sàrl Ferblanterie, toitures, Muraz
ROVRA Sàrl Jean-Luc Planchamp, Muraz
Ruffiner Elyse, Muraz
Sacchet Danilo, Muraz
Salon Prestige, Muraz
Sanches Cardoso Alcindo et Maria, Muraz
Schenk Joseph, Muraz
Schmid Berthe, Muraz
Schmid Roger, Muraz
Schmid William, Muraz
Schneider Bernard, Choëx
Schönmann Alain, Muraz
Seiler Anton, Muraz
Siriot David, Muraz
Steakhouse La Fontaine Restaurant, Collombey-le-Grand
Steph'Coiffure Mme Biolzi Stéphanie, Muraz
Strobl Peter, Muraz
Stucki Chiara, Frenières sur Bex
Swiss Facilities M. Turin Daniel, Muraz
Taramarcaz Jacques, Muraz
Techplast Sàrl M. Strahm Jacques, Vionnaz
Theux Dominique, Monthey
Thierry Petten Transports Transports camio-grue, Muraz
Tommasini-Vonlanthen, Illarsaz
Trisconi Meubles Monthey SA François Trisconi, Monthey
Truchard Jean, Collombey-le-Grand
Truffer Philippe, Collombey-le-Grand
Turin Alexis et Claude, Muraz
Turin Bruno et Carole, Muraz
Turin Clarisse, Muraz
Turin Denise, Muraz
Turin Edmée, Muraz
Turin Georges, Muraz
Turin Jacques, Muraz
Turin Marie-Claude, Muraz
Turin Raymond, Muraz
Turin Roland, Muraz
Valjardin Sàrl, Monthey
Vanay Ginette, Collombey
Vannay Alex et Maria, Vionnaz
Vannay Dominique & Fils Domaine des Glariers, Muraz
Vannay Henri, Collombey-le-Grand
Vannay Jean-Michel Physiothérapeute, Vouvry
Vannay Marie-Thérèse, Muraz
Vasquez Fumeaux Manuel et Edith, Muraz
Vetter Peter et Ursula, Muraz
Vieux Fromages Monsieur L. Vieux, Muraz
Vieux Marcel, Collombey
Vieux Patrick, Troistorrents
Volets du Rhône M. Almeida Antonio, Monthey
Voyages L'Oiseau bleu SA M. Pierre Melly, Sierre
Vuadens Albert, Vouvry
Vuille Pierrette et Gilles, Muraz
Wehrli André, Muraz
Wenceslas Pierrot Rabe, Vouvry
With Christine
Zimmermann Arthur, Collombey
Zucchinetti Gabriella, Illarsaz
Zuchuat Laurent, Muraz

Concerne tout le secteur | Monthey et Choëx | Collombey et Muraz

Chaque semaine

Jeudi		**11h30** Repas communautaire à Collombey le premier jeudi du mois, et à Muraz le dernier jeudi du mois **19h** Cure de Muraz: Lectio divina
Samedi	**17h** Eglise de Monthey: messe avec catéchèse paroissiale intégrée	**17h** Eglise de Collombey: messe avec catéchèse paroissiale intégrée
Dimanche		**10h30** Eglise de Muraz: messe avec catéchèse paroissiale intégrée

Durant le mois de mars

Dimanche 1er		**9h15** Eglise de Choëx: messe avec onction des malades **10h30** Eglise de Monthey: messe avec onction des malades	**16h30** Cure de Muraz: Ciné-Cure
Samedi 7		**10h** Eglise de Choëx: éveil à la foi Entrée en Carême	**18h30** Chapelle d'Illarsaz: messe
Dimanche 8		**12h** Repas œcuménique de solidarité cf. p. 11 **16h30** Chapelle de Malévoz: messe animée par les Vive la Vie	
Mardi 10	**20h** Maison des jeunes: préparation au baptême		
Dimanche 15	**10h** Saint-Maurice et Labyrinthe Aventure: Festival des familles cf. p. 10		
Mercredi 18		**18h30** Chapelle du Closillon: messe Saint-Joseph	
Jeudi 19 **Saint-Joseph**		**9h15** Eglise de Choëx: messe **10h30** Eglise de Monthey: messe animée par la chorale **16h45** Home des Tilleuls: messe	**9h** Messe au Monastère **10h30** Messe à Muraz
Samedi 28		**10h et 13h30** Eglise de Monthey: fête du premier pardon	

Premiers jours d'avril

Samedi 4		**10h** Eglise de Choëx: éveil à la foi Les Rameaux **17h** Messe «Viens et Vois» animée par les enfants	**18h30** Chapelle d'Illarsaz: messe
Dimanche 5 **Les Rameaux**			**16h** Concert du chœur Mixte de Collombey avec le Gloria Vivaldi à l'église de Collombey **16h30** Cure de Muraz: Ciné-Cure

Le Carême à la Basilique de Saint-Maurice

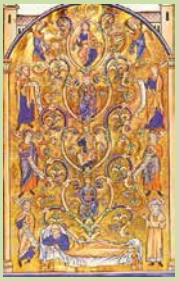

Trois conférences sur le thème: Jésus et les femmes

Jeudi 5 mars L'évangile de saint Matthieu s'ouvre avec une longue généalogie de Jésus, dans laquelle apparaît le nom de cinq femmes. L'histoire de ces femmes, dont la vie fut loin d'être simple, ancre Jésus dans la réalité et la complexité de la pâte humaine. Donnée par Roland Jaquenoud.

Jeudi 12 mars Tout au long des Evangiles, Jésus ne cesse de rencontrer des femmes. En examinant les textes concernant certaines d'entre elles, on cherchera à comprendre leur rôle dans la vie terrestre de Jésus et dans le message évangélique. Donnée par Monique Dorsaz.

Jeudi 26 mars Au matin de la Résurrection, Jésus confie l'annonce de la bonne nouvelle d'abord à des femmes. Quel fut le rôle des femmes dans la première prédication de l'Evangile? Donnée par Roland Jaquenoud.

Vie du secteur Haut-Lac mars

Rendez-vous communautaires avec familles et catéchèse paroissiale

Parcours pardon

Samedi 14 mars, 9h-12h
3e rencontre KT (enfants et familles) avec un film sur Jésus, à la maison de paroisse de Vionnaz

Mardi 17 mars, 20h15-22h
Formation parents animateurs de groupe pour la retraite, chapelle de semaine, Vouvry

Parcours communion

Mercredi 11 mars, 20h15-22h
Soirée spéciale parents à la chapelle de semaine, Vouvry

Dimanche 22 mars, Pèlerinage
de la Miséricorde (cf ci-dessous)

Parcours confirmation

Vendredi 6 mars de 18h30 à 20h30 ou samedi 7 mars de 10h à 12h,
chapelle de semaine à Vouvry : rencontre de lancement du nouveau parcours de confirmation pour les jeunes dès 7H et leurs parents

Samedi 14 mars, chapelle de semaine puis église Vouvry : passage de témoin

Confirmands 20-21 : 15h45-19h
KT avec personne ressource

Confirmés 2020 : 16h45-19h
avec personne ressource disponible : bilan et préparation passage de témoin

Communauté de Vionnaz

Fête patronale de la Saint-Joseph
Jeudi 19 mars, 10h à l'église de Vionnaz avec le Chœur d'Animation Liturgique qui fête ses 25 ans, suivie d'un apéro

En secteur :

Prière de Taizé
Dimanche 1er mars à 18h à la chapelle protestante du Bouveret.

Pèlerinage de la Miséricorde Vionnaz vers Vouvry
Dimanche 22 mars, en secteur
avec les familles en route vers la communion du secteur Haut-Lac et tous les paroissiens qui le souhaitent :

dès 8h45 accueil avec thé / café à l'église de Vionnaz.

dès 9h15 Vionnaz : confessions / ateliers enfants puis déplacement à pied vers Vouvry (une voiture ramènera les chauffeurs après la messe).

11h30 messe de secteur église de Vouvry animée par le groupe de pop-louange des jeunes catholiques du Chablais.

Puis apéro à la sortie de la messe.

N'hésitez pas à contacter notre secrétariat si vous avez besoin d'un transport !

Vivre le Carême avec toutes les générations !

Soupe de Carême
par nos servants de messe de secteur
Samedi 7 mars après la messe de 17h30 à Vionnaz.

Groupes de jeûne du Chablais :

7-14 mars à Vouvry, Patrice Gasser, patricegasser@yahoo.fr, 076 320 18 63

11-18 mars à Bex, La Pelouse, sœur Adrienne Barras, adrienne.barras@lapelouse.ch, 079 857 07 29.
Peut être fait en résidence

25-31 mars à Monthey, Gwendoline Reguin-Noël, 078 338 89 18, Gwendoline.noel@erev.ch

La nuit d'adoration du Jeudi saint !

Après la réussite de 2019, le conseil de communauté de Vionnaz où aura lieu la célébration du Jeudi saint de secteur, organise, pour la seconde fois, **une nuit d'adoration** dans l'église de Vionnaz **le Jeudi saint 9 avril à 20h au Vendredi saint à 8h.**

Sans inscription, venez quand vous le souhaitez ; une demi-heure, une heure ou pourquoi pas, osez toute la nuit ! (des espaces de repos sont prévus dans l'église au besoin ainsi que du thé et du café).

De 21h à 22h, des prêtres seront à votre disposition dans l'église pour la confession.

Le Conseil de communauté assure une présence toute la nuit et propose de partager un petit déjeuner dès 8h à la salle de paroisse.

Des informations complémentaires suivront dans le prochain numéro de *l'Essentiel*.

Joies et peines de nos paroisses

Ont reçu le sacrement de la confirmation des mains de notre vicaire général Pierre-Yves Maillard le 16 février :

Vionnaz
Nathan Reumont, Elouan Guérin, Clément Martenet, Salomé Bonvin, Mathilde Cornut, Joana Barbosa, Salvatore Corvaglia, Julien Arluna, Marc Lichtenauer, Matthias Patry, Massimiliano Tombolini, Esteban Hoyos, Axelle Duay.

Vouvry
Stella Coudray, Sara Esteban, Lorena Yersin, Florence Meier, Alexa Corvaglia.

Port-Valais
Lucie Bras de Matos, Mélie Bueche, Lison Bueche, Célien Clerc, Diego Gervasi, Léa et Roxanne Winiger, Leonardo et Elisa Arena.

St-Gingolph
Alexiane Derivaz, Daniel et Angela Petri.

Sont entrés dans la maison du Père

Port-Valais
Louisa DELHERSE, 1926
Pasquale FRONCILLO, 1952
André KRIEGER, 1937

Pour toute information : Secrétariat paroissial du Haut-Lac, av. de l'Eglise 5, 1896 Vouvry, 024 481 65 28 haut-lac@bluewin.ch

Secteur Haut-Lac

Fête de la confirmation

« Tu es unique, irremplaçable… »

Trente confirmands de tout le secteur, de Vionnaz à Saint-Gingolph, ont demandé le sacrement de confirmation le dimanche 16 février en l'église de Vouvry, des mains du délégué de notre évêque, le vicaire général Pierre-Yves Maillard.

PAR CHRISTOPHE ALLET | PHOTOS : KARIN GABOR

Commencé il y a une année, et grâce à l'engagement magnifique de beaucoup de familles, ce parcours a permis des rencontres avec des communautés religieuses et des paroissiens, une journée avec parrains et marraines à la découverte des sept dons, une expérience familiale à l'hospice du Simplon et deux jours de retraite pour se préparer le cœur. Les jeunes se sont frottés à la complexité du credo, ont pu en discuter, rencontrer personnellement un prêtre et écrire leur lettre à Dieu.

Leur aventure ne fait que commencer. Prenons-les dans notre prière et redemandons sans cesse :
« Ô Esprit Saint, enseigne-moi ce que tu m'appelles à faire et aide-moi à bien le faire. »

Découvrez les noms des confirmés en page 15.

Fanfare Echo du Grammont.

Chœur du Bouveret.

Lecteurs : mot d'accueil en différentes langues, comme la Pentecôte : français, espagnol, italien, portugais.

Servants de messe en action.

Les deux célébrants : le vicaire général Pierre-Yves Maillard et notre curé Patrice Gasser.

Secteur Haut-Lac

Journée catéchétique œcuménique des 7H

Le jeudi 16 janvier dernier, dix-sept enfants âgés de 10 à 11 ans ont participé activement et joyeusement à la journée catéchétique qui, pour la première fois, était œcuménique, avec comme thème « La Bible ». Tant les participants que les organisateurs ont pris beaucoup de plaisir à cette collaboration.

TEXET ET PHOTO PAR ISABELLE GIANNARDI

D'abord, ce jour spécial est remis, en prière, entre les mains de Dieu, ensuite la matinée démarre avec des jeux pour faire connaissance, puis en chanson. Christophe Allet prend une grande Bible et nous montre quelles parties constituent l'Ancien et le Nouveau Testament (photo de droite) ; il nous en donne une vue d'ensemble. Ensuite, c'est dans trois ateliers que sont présentés les origines de la Bible, les 66 livres la composant et le canevas selon lequel ces derniers sont organisés ; les alliances que Dieu a faites, y compris avec nous si on le souhaite ; la vie de Jésus, ses bienfaits, le don de sa vie pour nous, sa résurrection et l'Esprit Saint qui descend sur nous ; l'expérimentation d'une Lectio Divina avec le psaume 22.
A midi, après un pique-nique, chacun profite du beau temps et de la splendide vue depuis la Cure de Vouvry.

Les activités reprennent avec divers ateliers toujours en rapport avec la Bible : jeu de piste, enluminures, mots croisés, jeu d'association d'images, mimes (= rires !) et visite vertigineuse du clocher de l'église.
Cette journée se termine par un bilan très positif venant des jeunes et des animateurs !

Challenge Delavay 2020

Morgins sanctifié par 60 prêtres !

Lors de ce 59e Challenge Delavay, compétition de ski pour prêtres se déroulant cette année à Morgins, une soixantaine d'hommes d'Eglise se sont mesurés du 10 au 12 février dans des courses de slalom géant et de ski de fond.

TEXTE ET PHOTOS PAR LE PÈRE PATRICE GASSER

Les curés ont prié pour la neige, ils ont eu la tempête Ciara. Une pluie diluvienne et des bourrasques de vent les ont accompagnés dès le premier jour de cette compétition de ski se déroulant cette année dans la station de Morgins, où le climat fut sibérien.
Au programme, lundi matin, malgré un vent à décorner les bœufs, ils ont fait le tour du lac en ski de fond classique ou en skating. Mardi matin, sur la piste de la Foilleuse, ils se sont mesurés sur un slalom géant piqueté par les moniteurs de ski de Morgins, où des bourrasques atteignant les 100 km/h les ont surpris ! Mercredi, ils ont pu profiter d'une belle journée de soleil.
Logeant à l'hôtel Victoria et au chalet des sœurs de Saint-Maurice, ces prêtres, religieux, séminaristes et proches ont partagé sur leurs différentes pratiques pastorales, sur la désertification accrue des églises et sur les dégâts des abus de pouvoir en Eglise.
Les chanoines de Saint-Maurice, les frères Olivier et Gilles Roduit, organisateurs de cette rencontre, se réjouissent : aucun malade, aucun accidenté. Cette compétition lancée par un prêtre français Alfred Delavay dépasse aujourd'hui les frontières : des Polonais, Italiens, Allemands, Français et pour la première fois un chanoine de Saint-Maurice originaire du Bénin se sont inscrits : Maurice Sessou s'est initié au ski de fond trois semaines plus tôt ! Dans le géant, après une chute à la troisième porte, il s'est relevé et a dépassé un Italien et un Français !
Vive le sport, vive la vie !

Le séminariste Maurice Sessou franchissant la ligne d'arrivée !

En prière avec les chanoines du Grand-Saint-Bernard.

Secteur Haut-Lac

Une nuit d'adoration, le 9 avril 2020

Jeudi saint, le 9 avril prochain, le Conseil de communauté de Vionnaz organise une nuit d'adoration, de 21h à 8h du matin. L'édition de l'an passé ayant été un succès, les paroissiens pourront cette année à nouveau se rendre à l'église de Vionnaz pour veiller et prier 30 minutes, une heure ou même toute la nuit, sans inscription préalable. Après la célébration de la messe, les prêtres seront à disposition pour les confessions. Récit de Floriane Bertholet, présidente du Conseil de communauté de Vionnaz.

PAR FLORIANE BERTHOLET ET STÉPHANIE REUMONT
PHOTO : STÉPHANIE REUMONT

Le projet d'organiser une nuit d'adoration a germé au sein de notre Conseil de communauté en septembre 2018. Alors que nous élaborions ensemble les dernières finalités organisationnelles peu avant l'évènement, notre aîné du conseil nous a tous pris de court en nous lançant que, lui, il passerait la nuit entière à l'église ! Ce que nous avions d'abord envisagé comme un relais communautaire se transformait subitement en un « trail de l'adoration ».

Le défi initial devenait un défi individuel pour chacun de nous. Appelés à sortir de notre zone de confort, nous étions non seulement invités à vivre, être et naître à Dieu, à son fils Jésus sous le regard bienveillant de Marie durant ces douze heures, mais aussi à accueillir chaque paroissien nous rejoignant pour une demi-heure, une heure, ou plus…

Une intensité de chaque moment
J'ai savouré chacune de ces heures parfumées par la quiétude et la douceur de cette nuit dans notre église. J'avais l'impression de faire un pied de nez à la vie qui nous impose bien souvent son rythme effréné. Sentir les heures qui s'égrènent, la lumière qui baisse, s'étire puis se relève… se réjouir de la visite annoncée ou imprévue de certains paroissiens… se laisser bercer par un chant, une musique, émerveiller par un texte, des silences… se réchauffer autour d'un café, se nourrir de sourires et regards complices… prier ensemble et pour nous tous…et par-dessus tout s'offrir à l'amour inconditionnel de Dieu afin qu'Il façonne mon être, mon âme, … ressentir sa présence encore et encore…

Rechargée par l'amour du Christ
Même si un espace de repos était à disposition de chacun je n'ai pas pu dormir, l'expérience était si intense !

« Malgré l'absence de sommeil, j'avais une énergie incroyable la journée du Vendredi saint, comme si mes piles avaient été rechargées par le regard d'amour du Christ », raconte Stéphanie, membre du Conseil de communauté.

Chaque membre du Conseil a vécu quelque chose de merveilleux durant cette nuit avec le Christ, une expérience intérieure personnelle à chacun, que tous sont prêts à renouveler cette année encore !

Répondons à son appel « veillez et priez », Mt 26, 40
Si la curiosité, l'envie ou autre vous titille de partager cette aventure un instant, une heure ou – soyons fous – toute la nuit lors de « l'édition 2020 », sachez que vous êtes d'ores et déjà les bienvenus et que nous nous réjouissons de votre présence à nos côtés ainsi que de votre soutien ! Bienvenue à tous, sans inscription et quelle que soit l'heure !

Merci à toutes les personnes ayant rendu la première édition 2019 possible et si belle ! Gloire à Dieu !

Vionnaz

Charles Bellon, un sacristain, une disponibilité

A l'heure de la messe, l'église est en lumière, la sono branchée, les calices sont prêts. Leur présence dans nos églises est une évidence, à tel point qu'on en oublie leur travail et leur grande disponibilité. Les sacristains de nos paroisses racontent leur « sacerdoce ». Nous poursuivons la série avec Charles Bellon, sacristain de l'église de Vionnaz.

TEXTE ET PHOTO PAR YASMINA POT

Ce matin du 19 janvier à l'église de Vionnaz, Charles Bellon – dit Charlot –, ancien facteur de Vionnaz aujourd'hui retraité, prépare la messe de 9h30. Il raconte aimablement ses débuts en tant que sacristain dans cette église : « Je ne sais plus depuis combien de temps je suis sacristain. J'ai débuté avec le curé Bernard Maire, comme moi originaire de Troistorrents, qui n'avait personne pour le seconder. Je l'ai aidé en attendant qu'il trouve quelqu'un, et je suis toujours là ! »

Charles ouvre et ferme l'église le week-end. Avant la messe, il arrange l'autel, vérifie l'installation des micros et met de la musique afin d'accueillir agréablement les paroissiens. Il vérifie aussi le nombre d'hosties puis il prépare les lectures selon le calendrier liturgique. « Si personne ne se présente pour lire, je le fais moi-même avec plaisir. »

Une ouverture, une flexibilité

L'église s'anime avec l'arrivée du Chœur d'animation liturgique. Puis l'abbé Innocent Baba Abagoami se présente à la sacristie pour se préparer à la célébration de la messe. Charles explique qu'avec les prêtres venant de différents pays il est particulièrement intéressant de découvrir d'autres cultures et qu'il apprécie de les connaître. Il raconte que les prêtres ont chacun leur façon de s'organiser et que de son côté il s'adapte volontiers à chacun, pourvu que tout se déroule au mieux. Il ajoute malicieusement qu'il lui arrive parfois de dire « oui » à certaines demandes et de finalement faire comme il veut…

Histoires de clochers

Il est 8h55, l'heure de sonner la cloche. « Il est important de sonner la cloche à l'heure ; les paroissiens l'apprécient, ils comptent dessus », explique Charles. « D'ailleurs lorsque la cloche sonne à un moment autre que dans les heures habituelles, comme par exemple lors d'un décès, il m'arrive de recevoir des téléphones de personnes se demandant ce qu'il se passe. » Il raconte qu'il y a quelques années les paroissiens ont été privés du son des cloches pendant plus d'un mois : un soir, en effet, des mauvais plaisants s'étant laissés enfermer dans l'église ont coupé le système électrique de sonnerie des cloches. Une entreprise spécialisée dans ce domaine a dû intervenir pour réparer le système. Cela a pris du temps.

L'heure de la messe approchant, les paroissiens vont bientôt arriver ; Charles Bellon place à côté de l'ambon le panneau des chants prévus. « Ce que ce travail de sacristain m'apporte ? Je suis heureux de rendre ce service à l'Eglise. »

Vionnaz
Revereulaz

Vouvry
Miex

Port-Valais
Evouettes, Bouveret

Mars 2020

Dimanche 1er	**9h30 Vionnaz**		**10h45 Bouveret** C'A Notre Dame de Lourdes
	18h Prière de Taizé à la chapelle protestante du Bouveret		
Vendredi 6		**19h Miex**	
Samedi 7	**17h30 Vionnaz** + sdm soupe **19h30 Revereulaz**		
Dimanche 8		**9h30 Vouvry** Cma	**10h45 Port-Valais**
Samedi 14		**17h30 Vouvry** CB confirmation passage témoin	
Dimanche 15	**9h30 Vionnaz**		**10h45 Bouveret**
Jeudi 19 Saint-Joseph	**10h Vionnaz 25 ans CAL**		**10h Port-Valais**
Samedi 21	**17h30 Vionnaz** CdH **19h30 Revereulaz**		
Dimanche 22	***Pèlerinage Miséricorde du secteur vers Vouvry*** ***Accueil café dès 8h45 église de Vionnaz: confessions dès 9h15 Vionnaz*** ***10h15 marche vers Vouvry à pied ou en voiture!*** ***11h30 messe Vouvry couleur jeunes***		
Samedi 28		**17h30 Vouvry** Cma	
Dimanche 29	**9h30 Vionnaz**		**10h45 Bouveret**

Avril 2020

Vendredi 3 Les Rameaux		**19h Miex**	
Samedi 4	***10h Fête du 1er pardon pour le secteur du Bouveret*** **19h30 Revereulaz**	**17h30 Vouvry**	
Dimanche 5	**9h30 Vionnaz** CdH		**10h45 Port-Valais** Rameaux C'A
	19h Prière de Taizé à la chapelle protestante du Bouveret		

CAL: Chœur d'Animation Liturgique
CdH: Chœur d'Hommes Sainte-Cécile
Cma: Chœur mixte Amitié
Cmm: Chœur mixte Saint-Michel
C'A: Chœur Chrom'Attitude
Gds: Chœur Graind'Sel*

**Bienvenue aux chanteuses et chanteurs motivés 1h avant la messe pour répétition*

Infos horaires des messes sur www.paroisses-hautlac.ch

Messes en semaine

Jour	Heure	Lieu
Mardi	19h 19h30	**Vouvry, chapelle de semaine,** adoration le 3e mardi du mois (à côté de la cure, sur la crypte)
Mercredi	9h 9h30	Vionnaz, à l'église Vionnaz, adoration du 1er mercredi
Jeudi	18h30	Evouettes, sous l'école
Vendredi	16h30	Vouvry, EMS Riond-Vert

Chez nos voisins

Paroisse Saint-Gingolph:
1er et 3e dimanche à 10h

Ecole des missions:
Du lundi au samedi à 8h,
dimanche à 10h30

Abbaye Saint-Benoît de Port-Valais:
Dimanche à 9h30

Paroisse protestante du Haut-Lac:
Cultes – www.maparoisse.ch

Pour toute information concernant l'abonnement au journal paroissial, contacter le secrétariat de votre paroisse.

JAB CH-1890 St-Maurice
LA POSTE
L'ESSENTIEL
Votre magazine paroissial