Eclairage
Une foi
en mouvement

Collombey
L'aide aux
requérants d'asile

Intersecteurs
Pèlerinages
mariaux
pour l'été

Saint-Augustin

L'ESSENTIEL

Votre magazine paroissial

Secteur Monthey (Monthey, Choëx, Collombey, Muraz)
Secteur Haut-Lac (Vionnaz, Revereulaz, Vouvry, Port-Valais)

JUILLET-AOÛT 2021 | NO 6 UNE PUBLICATION SAINT-AUGUSTIN

Les messes ordinaires listées ci-dessous sont sous réserve de modification. Elles se feront en appliquant les directives de l'OFSP et celles du diocèse de Sion. Ces directives seront visibles sur les tableaux d'affichage des églises respectives.

	Monthey	Choëx	Collombey	Muraz
Lundi				
Mardi	**9h** Chapelle du Closillon, Monthey		**19h** Chapelle de Collombey-le-Grand	
Mercredi	**8h** Eglise de Monthey			**19h** Chapelle d'Illarsaz
Jeudi	**10h** Chapelle du Closillon, Monthey			**10h** Eglise de Muraz (chapelet à 9h30)
Vendredi	**8h** Eglise de Monthey		**20h** Adoration à l'église de Collombey	**11h** Rés. La Charmaie messe uniquement pour les résidents
Samedi	**17h** Eglise de Monthey **18h30** Chapelle du Closillon Monthey **20h** Chapelle du Closillon (en portugais, le 1er samedi du mois)		**17h** Eglise de Collombey	
Dimanche	**10h30** Eglise de Monthey **16h45** Chapelle du Closillon, Monthey	**9h15** Eglise de Choëx	**9h** Eglise de Collombey	**10h30** Eglise de Muraz

Monthey-Choëx : des messes sont à nouveau célébrées au home des Tilleuls, uniquement pour les résidents. Les messes sont maintenues au Closillon, selon les horaires ci-dessus.

Nouvel horaire des messes durant l'été (du 18 juin à la reprise scolaire). Semaine :
- ***les messes paroissiales sont maintenues du mardi au vendredi***
- ***les messes au monastère ne sont plus desservies par la paroisse (dès le 28 juin).***

Paroisses de Monthey et Choëx

www.paroisse-monthey.ch

Equipe pastorale :
Abbé Willy Kenda, curé, rue de l'Eglise 5, cp 1142,
tél. 024 471 38 46, natel 078 737 49 92, wkenda67@gmail.com

Abbé Marek Glab, vicaire, rue de Venise 11A,
natel 079 397 47 99, m.glab@bluewin.ch

Abbé Jean-René Fracheboud, auxiliaire, Foyer Dents-du-Midi, Bex,
tél. 024 463 22 22, abfracheboud@gmail.com

Abbé Dominique Theux, vicaire, rue de l'Eglise 5,
1870 Monthey, 079 946 77 33, dtheux@bluewin.ch

Mme Sandrine Mayoraz, agente pastorale, Rue des Perce-Neiges 70A,
1893 Muraz, tél. 079 739 24 22, sandrine.mayoraz@hotmail.com

M. François-Xavier Mayoraz, agent pastoral, 079 567 05 55
francois-xavier.mayoraz@hotmail.com

Secrétariat et accueil
Lundi, mercredi et vendredi de 8h30 à 11h30 au tél. 024 471 22 31
secretariat@paroisse-monthey.ch

Secrétariat : pastorale 6-12
(catéchèse des enfants en âge scolaire)
Mardi, jeudi et vendredi de 13h30 à 17h au tél. 024 471 38 46

Conseil de communauté : Bernard Premand, 078 853 59 48,
bernardpremand@gmail.com

Conseil de gestion : Gilbert Mudry, tél. 024 473 47 16

Location des locaux (Maison des Jeunes)
Rachel Mottiez, secrétariat paroissial aux heures d'ouverture :
secretariat@paroisse-monthey.ch et au 024 471 22 31

Paroisse Saint-Didier www.paroisses-collombey-muraz.ch

Abbé Jérôme Hauswirth, curé, Monastère des Bernardines,
ch. du Monastère 6, 1868 Collombey,
tél. 024 472 71 80, cure@paroisses-collombey-muraz.ch

Abbé Didier Berthod, vicaire, Ruelle de la Cure 1, 1893 Muraz,
tél. 079 801 52 60, vicaire@paroisses-collombey-muraz.ch

Abbé Valentin Roduit, vicaire, Monastère des Bernardines,
ch. du Monastère 6, 1868 Collombey, tél. 079 855 44 39

Secrétariat et accueil : Lundi et jeudi de 14h à 17h au 024 471 24 14,
secretariat-collombey@paroisses-collombey-muraz.ch

Conseil de communauté : Mme Nadia Borsay, 079 410 87 42
cocom-collombey@paroisses-collombey-muraz.ch

Conseil de gestion : M. Pascal Berrut, tél. 024 471 77 44
pres-collombey@paroisses-collombey-muraz.ch

Location des locaux : appeler aux heures d'ouverture du secrétariat

Responsable des bâtiments : M. Marc Lattion, tél. 079 621 18 50

Paroisse Saint-André www.paroisses-collombey-muraz.ch

Abbé Jérôme Hauswirth, curé, Monastère des Bernardines,
ch. du Monastère 6, 1868 Collombey,
tél. 024 472 71 80, cure@paroisses-collombey-muraz.ch

Abbé Didier Berthod, vicaire, Ruelle de la Cure 1, 1893 Muraz,
tél. 079 801 52 60, vicaire@paroisses-collombey-muraz.ch

Abbé Valentin Roduit, vicaire, Monastère des Bernardines,
ch. du Monastère 6, 1868 Collombey, tél. 079 855 44 39

Secrétariat et accueil : Mardi de 8h30 à 11h30 et de 14h à 17h
au 024 472 71 80, secretariat-muraz@paroisses-collombey-muraz.ch

Conseil de communauté : Mme Pierrette Vuille, 079 324 31 15
cocom-muraz@paroisses-collombey-muraz.ch

Conseil de gestion : M. Gilles Vuille, tél. 079 478 12 19
pres-muraz@paroisses-collombey-muraz.ch

Pour contacter le webmaster du site des paroisses :
admin@paroisses-collombey-muraz.ch

Sommaire

02 **Secteur Monthey**
Horaires – Adresses

03 **Editorial**

04-05 **Eclairage**

06 **Monthey-Choëx**
Ciao Antonella !

07 **Secteur Monthey**
Retour sur la sortie du groupe Relais

08 **Choëx**
La joie de donner sa vie à Jésus

09 **Monthey-Choëx**
Série sur les bâtiments religieux de nos paroisses

10-11 **Collombey**
Accompagnement auprès des requérants d'asile de Saint-Gingolph

12 **Collombey-Muraz**
EMS La Charmaie à Muraz, brève rétrospective et vision d'avenir

13 **Muraz**
Rénovation de l'église de Muraz en 2019

14 **Agenda du secteur Monthey**

15 **Agenda du secteur Haut-Lac**

16-17 **Intersecteurs**
Symboles chrétiens et Seigneur des Anneaux

18-19 **Intersecteurs**
Marie de Vionnaz et Marie de là-bas

20 **Messes du secteur Haut-Lac**

IMPRESSUM

Editeur Saint-Augustin SA, case postale 51, 1890 Saint-Maurice

Directeur général Yvon Duboule

Rédacteur en chef Nicolas Maury

Secrétariat Tél. 024 486 05 25, fax 024 486 05 36, bpf@staugustin.ch

Rédaction locale
Père Didier Berthod, Elenterio Ferrero, Père Patrice Gasser, abbé Jérôme Hauswirth, Anne Herold, Maryline Hohenauer, Sandrine Mayoraz, Nicolette Micheli, Yasmina Pot, Stéphanie Reumont, Valentin Roduit

Responsable:
Yasmina Pot, Ruelle de la Cure 1, 1893 Muraz, *ygpot@icloud.com*

Ont collaboré à ce numéro
Christophe Allet, Astrid Amaya Voirol, Antonella Cimino, Corinne Granger, Bernard Héritier, Rachel Mottiez, Mary Lou Rapin

Photo de couverture: Ciric. *Une piété itinérante, cf p. 4-5.*

Textes et photos, tous droits réservés. Toute reproduction interdite sans autorisation.

Le Seigneur des Anneaux

PAR LE CURÉ JÉRÔME HAUSWIRTH
PHOTO: BERNARD HALLET

J'appartiens à une génération qui n'avait pas de natel ni de jeux vidéo. Le samedi soir, avec les copains, on n'avait pas les sous pour aller au cinéma. Alors on faisait des jeux de rôle. Plus précisément, notre jeu consistait à interpréter des personnages du monde de Tolkien : des guerriers, des magiciens, des elfes, des nains… bref, des réalités à mille lieux de notre ordinaire. Nous étions jeunes, l'imagination était au pouvoir. Nous rêvions ensemble d'un monde où nous pouvions être acteurs de nos vies. Et ainsi, par le rêve et l'amitié, nous pouvions nous évader du poids des entraves de l'adolescence et du collège de Saint-Maurice qui nous apparaissait comme un bagne.

J'ai eu l'occasion récemment de retourner dans ce vieux monde et de revoir *Le Seigneur des Anneaux,* 20 ans après sa sortie au cinéma. La trilogie a très bien vieilli ! Les effets spéciaux sont encore très crédibles (mais bon, avec un budget de presque 300 millions de dollars à l'époque…). Je comprends mieux pourquoi ils ont remporté 17 Oscars. Mais plus profondément, ce qui m'a le plus touché, ce sont les thèmes profondément chrétiens du combat entre le bien et le mal. Dans *Le Seigneur des Anneaux,* les ténèbres envahissent progressivement la Terre du Milieu. Pour le réalisateur Peter Jackson, « malgré la gravité des choses, et en dépit de la quantité de mal qu'il y a dans ce monde, il y a toujours un bien qui mérite que l'on continue à se battre ». Et Gandalf de dire avec sagesse et responsabilité : « Tout ce que nous avons à faire est de décider que faire du temps qui nous est donné. » Gandalf est une figure christique dans *Le Seigneur des Anneaux.* Et l'Anneau Unique illustre pour sa part comment le mal peut séduire et asservir les personnes. Cet artefact magique donne à son porteur un pouvoir immense mais le corrompt jusqu'à prêter allégeance à son véritable propriétaire, le maléfique Sauron. On peut y voir une image de la corruption qu'exercent sur l'homme l'argent et la recherche effrénée du pouvoir et des plaisirs.

Ce qu'il y a de remarquable tout au long du *Seigneur des Anneaux,* c'est que la victoire sur le mal se fait par la faiblesse. Non pas par la puissance, mais au contraire par l'humilité des petits : les hobbits, Sam, Gollum. Thème ô combien chrétien !

Puissent ces films chefs-d'œuvre du 7e art nous donner le goût de lire, et, après les livres de Tolkien, de passer au Livre de Vie.

Abonnement

CCP Monthey : 19-1625-3
IBAN Collombey : CH78 8058 8000 0001 5170 8
IBAN Muraz : CH57 8058 8000 0001 4568 4

Fr. 40.– / soutien: dès Fr. 50.–

Contactez le secrétariat de votre paroisse

Une foi en mouvement

Souvent mal aimés, car méconnus, les Yéniches, Sinti et Manouches ont subi nombre de discriminations durant des siècles. En 2016, afin de vaincre les préjugés, le Conseil fédéral leur a promis d'être reconnus en tant que minorités nationales sous leurs appellations correctes et non plus en tant que « gens du voyage ». Mais la route reste longue pour cette population empreinte d'une piété hors du commun.

PAR MYRIAM BETTENS
PHOTOS: VERA RÜTTIMANN, DR ET CIRIC

« Il est réellement présent avec nous tous les jours. C'est une lumière d'espoir qui nous fait avancer. » Vivre sans Dieu est impensable pour Patrick Birchler et la majorité des membres de sa communauté. Une constatation que partagent Christoph Albrecht et sa collègue Aude Morisod, tous deux engagés dans l'Aumônerie catholique suisse des gens du voyage. Qui fut créée en 2003 par la Conférence des évêques suisses en tant que « paroisse non territoriale », afin de s'adapter au mode de vie des voyageurs. L'aumônerie propose des formations bibliques pour adultes, des parcours catéchétiques – selon leur culture, qui fait naturellement des liens –, offre une présence sur les aires de stationnement, organise les traditionnels pèlerinages annuels et s'occupe de maintenir un lien vivant avec les paroisses sédentaires. « L'expérience de coexistence et d'accueil dans de nombreuses paroisses de Suisse est très positive », affirme Christoph Albrecht. Il note néanmoins que cette intégration dans la vie paroissiale reste très souvent associée aux liens d'amitié noués avec le prêtre du lieu.

L'intégration dans la vie paroissiale reste très souvent associée aux liens d'amitié.

« Ces itinérants sont proches de la marche dont parle Jésus. Ils sont dans le mouvement, dans cette dynamique de l'inattendu. »

Vincent Roos, curé d'Ouchy

L'étincelle divine

Luc de Raemy, prêtre à Payerne, en témoigne. « J'ai noué une amitié avec une famille yéniche lorsque j'étais jeune curé. C'était il y a vingt-cinq ans. Depuis, ils m'ont suivi dans chacune de mes affectations. Aujourd'hui, ils fréquentent la messe dominicale et m'appellent pour des sacrements ou des funérailles. » Mais ce n'est un secret pour personne, la relation entre la communauté yéniche de Suisse et l'Eglise demeure lestée d'un passif « douloureux et honteux », selon Christoph Albrecht. Jusque dans les années 1970, les autorités ont tenté d'éradiquer la culture nomade, en utilisant massivement la violence et les placements forcés. « Retirés systématiquement de leurs familles

Qui sont les « gens du voyage » ?

En Suisse, la population d'origine yéniche est estimée à 35'000 personnes, dont la plupart sont sédentaires. Depuis la fin du XIXe siècle, les autorités, avec parfois la complicité de l'Eglise, ont tenté de réprimer leur mode de vie itinérant en les contraignant à se sédentariser. Ce n'est qu'en 1995 que la Suisse a reconnu les Yéniches, les Sinti et Manouches en tant que minorités nationales. Aujourd'hui, environ 5000 personnes ont conservé ce mode de vie itinérant. Cependant, le nomadisme joue un rôle identitaire essentiel pour ces communautés. La plupart de ceux qui se déplacent encore passent l'hiver sur une aire de séjour, leurs enfants vont à l'école du lieu et les familles sont enregistrées à la commune. Au retour de la belle saison, ils parcourent la Suisse pour rencontrer leurs clients. Les Yéniches, les Sinti et Manouches suisses exercent souvent des métiers traditionnels à titre indépendant. Toutefois, la fondation « Assurer l'avenir des gens du voyage suisses », souligne que la crise du coronavirus a affecté durement ces communautés : le manque de travail « ne leur permet plus de garantir suffisamment de revenus pour couvrir leurs frais courants ».

Lexique terminologique

Yéniches, Sinti, Roms, Tsiganes, Manouches, Kalé, Gitans, voyageurs, sont autant de termes pour définir les personnes qui se rattachent à la grande famille «tsigane».
Yéniche: ils constituent un groupe en soi parlant sa propre langue et vivent dans toute l'Europe, principalement en Allemagne, en Belgique, en Hollande, en Suisse, en Autriche et en France.
Sinti et Manouches: les Manouches (régions d'Europe francophones) et les Sinti (dans les régions germanophones et italophones) sont les descendants des Roms qui ont émigré en Europe centrale au XVe siècle.
Kalé et Gitans: présents en Espagne, au Portugal, dans le Sud et le Sud-Ouest de la France.
Roms: les Roms sont originaires d'Inde, qu'ils quittent au Xe siècle environ, puis ils émigrent principalement vers l'Europe. La langue romani a des racines sanskrites.
Tsiganes: terme générique désignant l'ensemble de ces familles de peuples.
Voyageurs: synonyme employé pour «gens du voyage».

« La confiance en Dieu est l'étincelle qui nous fait sentir que nous sommes accompagnés, quoi qu'il se passe. »

Patrick Birchler

(les enfants) étaient placés dans des institutions catholiques, des ordres […] qui travaillaient étroitement avec l'œuvre d'entraide des Enfants de la grand-route», mentionne la fondation «Assurer l'avenir des gens du voyage suisses». Malgré cela, Patrick Birchler porte un tout autre regard sur ces événements. «L'Eglise est faite d'êtres humains. Ils sont fautifs, mais pas Dieu. L'Eglise reste ce qu'elle est. Il y a des moments où elle nous plaira et d'autres moins. Par contre, la foi restera la même. La confiance en Dieu persistera. Elle est l'étincelle qui brûle tout au long de votre vie et qui nous fait sentir que nous sommes accompagnés, quoi qu'il se passe.»

En chemin avec le Christ

En effet, pour Ludovic Nobel, prêtre et enseignant à l'Université de Fribourg, l'Eglise reste toujours perçue positivement. Lui-même originaire de la communauté yéniche, il réaffirme la centralité de la pratique de foi dans leur quotidien, avec toutefois quelques différences. «La spontanéité occupe une place prépondérante. Lors d'une demande de baptême, il est toujours sous-entendu que cela doit se faire rapidement.» Les signes et rituels revêtent aussi une grande importance. Luc de Raemy présume que cela tient au fait que la communauté a conservé les traditions qui avaient cours pour tous les catholiques, mais qui se sont perdues avec la sécularisation.
Vincent Roos, ancien prêtre de Versoix et actuel curé d'Ouchy, dont les contacts avec les gens du voyage étaient réguliers, avance une autre supposition. «Ces signes sont des balises sur la route. Ils constituent une stabilité dans un quotidien toujours en mouvement.» Il poursuit le fil de sa pensée: «Les horizons qui sont les leurs changent à tout instant. Avancer signifie aussi changer ses horizons. Ces itinérants sont proches de la marche dont parle Jésus. Ils sont dans le mouvement, dans cette dynamique de l'inattendu. Et qu'est-ce que la résurrection du Christ si ce n'est de l'inattendu! Les voyageurs sont perpétuellement sur la route, et qui mieux que le Christ nous parle du chemin? Il le personnifie même, en disant: "Je suis le chemin, la vérité et la vie." Je crois que nous avons bien des choses à apprendre d'eux.»

Aude Morisod, de l'Aumônerie catholique suisse des gens du voyage.

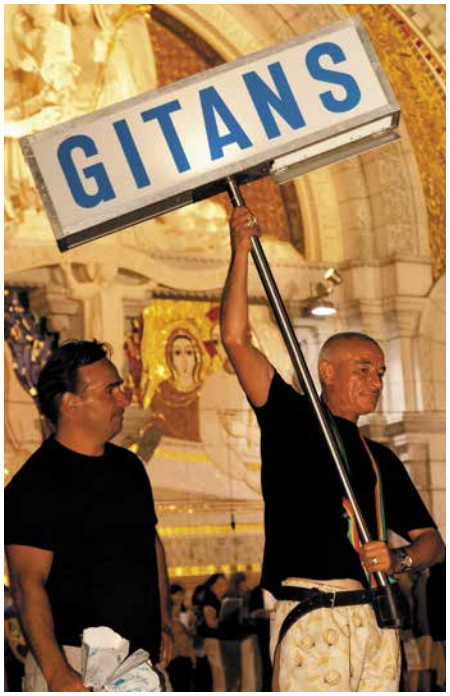

Avancer signifie aussi changer ses horizons.

«Nous faisons partie de l'Eglise»

Une des préoccupations de la communauté des voyageurs concerne l'offre d'aires de séjour et de passage. Comme en témoignent les enquêtes réalisées par la fondation «Assurer l'avenir des gens du voyage suisses», le nombre de places s'est massivement réduit. Cela surtout en Suisse romande, en Suisse orientale et en Suisse italienne. Et Patrick Birchler ne manque pas de le souligner: «Nous faisons partie intégrante de l'Eglise et souhaitons trouver des emplacements stables. Cela nous permettrait d'y vivre et aussi de nous rassembler au nom de notre foi et de notre Eglise.» Déjà soutenu dans cette démarche par Mgr Lovey, évêque accompagnateur des gens du voyage au sein de la CES, le voyageur réitère son appel à la population: «Si des gens nous lisent et possèdent un terrain à louer avec un accès à l'eau et à l'électricité, ils peuvent prendre contact avec l'aumônerie. Cela nous serait d'une aide précieuse.» Une manière d'une part, d'aller à la rencontre de cette communauté et d'autre part, de leur donner les moyens de pérenniser leur culture.

Monthey-Choëx

Ciao Antonella !

Antonella Scaffidi est animatrice du MADEP et des Relais dans notre paroisse depuis 2007. Elle a accompagné une dizaine d'équipes et cheminé avec certains jeunes pendant plusieurs années d'affilée. Après 23 ans passés en Suisse, elle retourne dans sa Sicile d'origine.

PAR SANDRINE MAYORAZ
PHOTO : DR

Antonella a commencé par aider Myriam Crausaz aux Fenêtres catéchétiques. Petit à petit, elle s'est laissée embarquer dans l'animation des Groupes MADEP et Relais[1]. Elle a toujours aimé le contact avec les jeunes et les enfants ainsi que l'état d'esprit et les valeurs véhiculées par ce mouvement. « Les jeunes sont notre futur. Je trouve important qu'ils aient des lieux de retrouvailles où ils sont libres de s'exprimer sans jugement » explique-t-elle.

Antonella (deuxième depuis la gauche) avec un de ses groupes Relais.

Un cœur ouvert

Bénévole fidèle, elle s'engage sans compter avec cœur et joie. « Je donne sans attendre en retour, mais au final, dans ces groupes, je reçois énormément. Aux Relais, nous cheminons tous ensemble, animatrices compris. Nous apprenons les uns des autres », résume Antonella. Elle partage ses expériences, témoigne de sa foi à cœur ouvert. Les jeunes apprécient ses bons conseils, son empathie et son écoute. Généreuse, motivée et infatigable, elle a œuvré aussi au comité Cantonal du MADEP, elle a organisé de nombreuses sorties et week-end pour les Relais du secteur sans oublier les Montées Vers Pâques. Tant de beaux souvenirs qu'elle peut emporter avec elle.

Ciao !

C'est le cœur gros mais avec une grande reconnaissance pour le temps consacré à la jeunesse de nos paroisses que nous faisons nos adieux à Antonella. En effet, après 23 ans en Suisse, Antonella et son mari partent écrire un nouveau chapitre de leur vie en Sicile. Fidèle à elle-même, elle nous glisse qu'en Italie l'Action catholique (ACR[2]) existe aussi. Elle compte bien s'engager dans sa paroisse de Catane et pourquoi pas, y importer le Relais, forte de sa riche expérience.

1 *Mouvement de l'Action Catholique pour les enfants (MADEP) et les jeunes (Relais)*

2 *Azione cattolica dei Ragazzi*

PAR MARY-LOU RAPIN, COANIMATRICE

Merci Antonella pour tout ce que nous avons eu la chance de vivre avec toi. Malgré la distance qui va nous séparer, rien ne pourra nous faire oublier ton si joli accent, tes succulents spaghettis, ton sens de l'organisation, nos fous rires, nos prières, nos loups-garous et tant de beaux souvenirs qui sont à jamais gravés dans nos cœurs.

PAR CÉLINE SALLIN

Antonella a construit avec notre groupe un environnement de respect, de joie, de communauté. Après 6 ans de Relais, les souvenirs avec Antonella sont multiples… Nous avons tissé une relation de confiance, une amitié qui a perduré jusque dans ma vie d'adulte.

Secteur Monthey

Retour sur la sortie du groupe Relais le 5 juin

C'est avec joie que les équipes Relais du secteur se sont réunies pour une après-midi de coopération et de partage. Avec la pandémie, certaines rencontres mensuelles ont été annulées, c'est donc l'occasion de terminer l'année en beauté !

Les Relais du secteur en sortie !

PAR SANDRINE MAYORAZ ET MARY LOU RAPIN | PHOTOS: VALENTIN RODUIT, BERNARD HALLET

Motivés, les jeunes Relais du secteur se retrouvent à Muraz. Parmi eux, des nouveaux vivent leur première sortie avec les autres groupes tandis que les anciens semblent avoir toujours le même plaisir à se rencontrer. « C'est l'occasion de voir que des jeunes cheminent en équipe dans d'autres paroisses avec des valeurs communes et de faire de nouvelles connaissances, de se lier d'amitié » témoignent les filles.

L'amitié, une valeur des Relais.

En route pour Illarsaz.

La chasse aux trésors par jeux de coopération est à peine lancée quand la pluie s'invite par surprise. Les animateurs font appel à leurs capacités d'adaptation et usent d'imagination pour trouver des parades à la météo. Au terme des énigmes, les équipes découvrent finalement le « fameux trésor » pour s'offrir un délicieux goûter : des crêpes. De quoi reprendre des forces pour marcher vers Illarsaz ! Le soleil fait son retour.

« Cette balade jusqu'à la messe permet de bien discuter avec les autres » résume un jeune. La sortie se termine par une messe rythmée par la musique des Jeunes Catholiques du Chablais à la chapelle d'Illarsaz. Des journées comme celle-ci on en redemande.

Merci Nadia pour le bon goûter.

Choëx

La joie de donner sa vie à Jésus

Marylène Rouiller

Marylène Rouiller grandit à Outre-Vièze. Emigrée aujourd'hui à Lausanne, elle reste une fidèle lectrice de notre journal paroissial. Elle nous partage des prières qu'elle compose pour son recueil. Nous vous proposons de faire connaissance avec l'auteure de ces mots.

Marylène Rouiller.

PAR SANDRINE MAYORAZ | PHOTO : DR

Marylène Rouiller est née dans la famille de Roland et Emilie Rouiller. Elle est la cadette d'une fratrie de quatre. Elle fait ses écoles à Choëx, puis à Monthey. Elle reçoit la communion pour la première fois à l'église de Choëx. Après une maturité socio-économique au Collège de Saint-Maurice, elle étudie le droit à l'Université de Genève. Puis, elle obtient son brevet d'avocat après avoir fait son stage chez Me Gabriel Troillet, à Monthey. En parallèle à ses études, guitare à la main, elle anime régulièrement les messes dans nos paroisses. Lausannoise d'adoption, elle travaille au service de l'Etat de Vaud comme juriste-avocate.

Un désir de Dieu

Dès sa première communion, Marylène ressent dans son cœur le désir de donner sa vie à Jésus. Elle perçoit que la vie consacrée « classique » au couvent n'est pas pour elle. Elle se sent appelée « dans le monde », au service de tous, tel le levain dans la pâte (Mt 13, 33). Sa voie se confirme lors d'une retraite où elle lit un article sur les vierges consacrées et lorsqu'elle voit sur internet le témoignage d'une doctoresse valaisanne déjà reçue dans l'ordre des vierges consacrées. En 1994, elle fait, à Sion, des vœux personnels reçus par l'abbé Bitschnau. Telle une Marguerite Bays, elle devient *vierge consacrée dans son cœur.*

Mais le Seigneur lui en demande plus : en décembre 2018, Marylène Rouiller fait des vœux publics. Elle est consacrée par Mgr Charles Morerod à la Basilique Notre Dame de Lausanne. Ces vœux ne changent rien à son engagement mais lui donnent une reconnaissance « officielle », une dimension de témoignage. Elle est ainsi « mariée mystiquement au Christ » et obéissante comme Marie. Concrètement, elle mène une vie de prière et de service dans son contexte de vie.

Dans ce numéro, nous vous proposons une prière intitulée « Amour infini » écrite par Marylène, qui veut ainsi nous montrer combien Dieu peut combler une vie.

Amour infini

Amour de mon Jésus
Qui toujours me surprend
Moi qui n'attendais plus
Tes roses de diamant
❤️
Sur ma route, un cœur
Trouvé sur mon passage
Dans mes rêves, douceur
De mon Epoux très sage
❤️
Ô Toi, si délicat
Qui voulus me sauver
Ta Vie tu donnas
Tellement Tu m'as aimé (e)
❤️
Jésus, je T'aime tant
Je T'ai donné ma vie
Jésus, toujours aimant
D'un Amour infini
❤️
De Ta main victorieuse
Couvre-moi donc toujours ;
Mon âme est si heureuse
D'habiter Ton Amour

Pour lire le témoignage de Marylène Rouiller, *Monastère invisible,* année 2019, n° 1 https://www.vocations.ch/wp-content/uploads/2019/04/MI-1-2019.pdf

Monthey-Choëx

Série sur les bâtiments religieux de nos paroisses : la chapelle des Giettes

Avec les températures estivales, prenons de la hauteur ! En arrivant aux Giettes la vue s'étend jusqu'au lac, surplombant la plaine de Monthey au Bouveret. En contournant l'édifice, on entre dans la chapelle…

PAR PATRICK ELSIG, MAURICE PARVEX[1],
ADAPTÉ PAR SANDRINE MAYORAZ | PHOTO : SANDRINE MAYORAZ

Construite ex-nihilo en 1965, sur l'initiative du curé Louis Bonvin, la chapelle des Giettes est érigée sur le promontoire naturel à côté de la colonie. Contrairement à la chapelle du Bouveret, elle est construite dos au lac et cela peut surprendre. Mais ce choix délibéré permet de l'ouvrir sur la nature, d'où les fidèles qui n'ont pas pu prendre place à l'intérieur peuvent suivre la célébration.

Cette chapelle, qui est la plus haute (en altitude) de la paroisse, est consacrée à la Vierge de l'Assomption. Comme l'église de Monthey est aussi dédiée à Marie, il est possible que le tableau principal en provienne. Mais les archives n'ont pas permis de vérifier cette hypothèse. Il en est de même pour le chemin de croix signé par Emmanuel Chapelet et daté de 1838. Ses grandes dimensions sont plus dignes d'une église paroissiale que d'une chapelle. D'une façon générale, tout le mobilier est ancien et antérieur à la construction de la chapelle : il est donc issu d'un transfert d'autres lieux de culte.

La plus haute chapelle (en altitude) de la commune est dédiée à Notre Dame de l'Assomption.

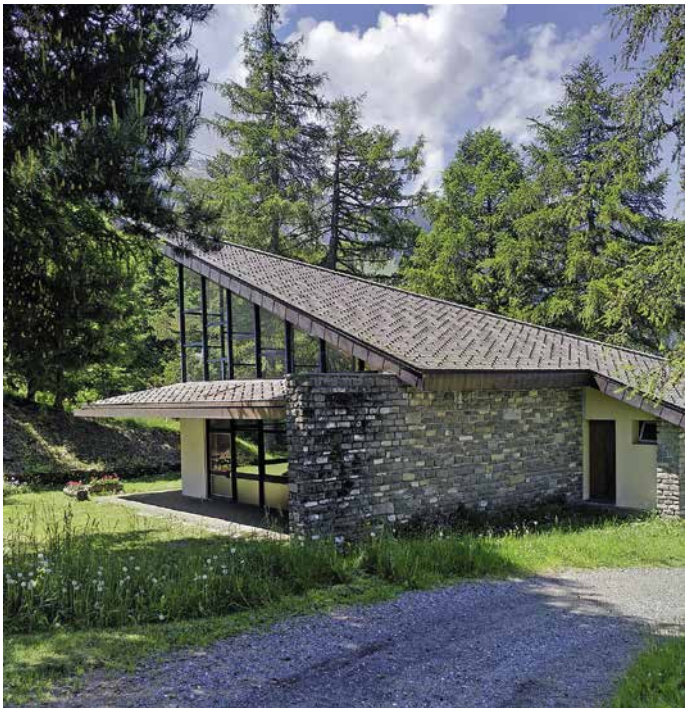

Chapelle des Giettes, la baie vitrée s'ouvre sur la verdure

Dans le style baroque du début du XVIIIe siècle, un tableau orne le mur. On y voit la Vierge Marie s'élevant dans les nuages, le regard levé vers le ciel. Deux anges aux grandes ailes soutiennent les pans de son manteau bleu. Au bas, une portion de sphère figure la Terre, que la Vierge quitte.
Sur les murs latéraux, quatorze toiles peintes à l'huile illustrent le chemin de croix. Au centre des stations, le Christ est vêtu d'une longue tunique blanche. Les autres personnages, Marie, saintes femmes et soldats, prennent place dans une attitude de profonde compassion pour les premières, et de cruauté pour les derniers.

1 *Patrick Elsig « Les monuments d'art et d'histoire du canton du Valais, tome VII, le district de Monthey », 2015, Société d'histoire de l'art en Suisse SHAS, Berne*
Maurice Parvex, in « Monthey, Choëx, Collombey 1706-2006, Trois siècles d'édifices religieux », 2007, pp. 32

Les dimanches d'été, les paroissiens et vacanciers des deux versants – par Choëx et par Vérossaz – se rejoignent pour les messes. Merci à ceux qui font vivre la chapelle durant la belle saison.

Du 18 juillet au 15 août y compris, les dimanches messe à 11h. Bienvenue à tous.

Collombey

Accompagnement auprès des requérants

Rencontre avec Clélia Milhit-Morand et Chantal Dorsaz

Le groupe d'aide aux requérants d'asile de notre région existe depuis 2015 et poursuit généreusement son service d'accompagnement auprès de ces personnes. Tour d'horizon et partage d'expérience avec Clélia Milhit-Morand, assistante sociale au centre de Saint-Gingolph, ainsi qu'avec Chantal Dorsaz, bénévole de Troistorrents.

PROPOS RECUEILLIS PAR PÈRE DIDIER BERTHOD | PHOTOS: DR

Clélia, pouvez-vous vous présenter?
Je m'appelle Clélia Milhit-Morand, j'ai 27 ans et je suis originaire du village de Saxon en Valais. Je fais partie, depuis ma jeunesse, de plusieurs comités et associations. L'engagement pour la collectivité locale fait partie de mon ADN et m'a été transmis par mes parents. Je suis persuadée que le bonheur se trouve dans le partage et l'échange avec les gens qui nous entourent.

Qu'est-ce qui vous a poussée à travailler dans le domaine de l'asile?
En réalité rien ne me prédestinait à travailler dans le domaine de l'asile. En 2015, en pleine formation à la HES-SO en travail social de Sierre, j'ai dû rechercher un employeur pouvant m'accueillir pour un stage. Au fil de mes recherches je tombe sur une place au service de l'action sociale au sein de l'Office de l'asile. Ce fut le coup de cœur instantané! Un travail passionnant, rempli d'émotions diverses, fait de petites et grandes choses du quotidien. Le coup de cœur avec cette population aussi riche que meurtrie avec qui nous tentons chaque jour de faire des pas en avant.

Quels sont les défis que rencontrent les requérants d'asile dans notre région?
Les défis sont nombreux. Il s'agit quotidiennement de créer un pont entre les cultures d'ailleurs et la nôtre. Trouver le moyen pour que notre mode de vie «parle» à ces personnes; de faire coïncider autant que possible leurs souhaits et projets de vie avec la réalité de notre système suisse; de s'adapter au rythme différent de chaque personne. Il s'agit également de répondre aux demandes claires et ambitieuses de nos politiques en termes d'intégration et notamment d'insertion professionnelle dans un contexte où de nombreuses embûches peuvent se dresser sur le chemin des personnes accueillies. Et à cela s'ajoutent bien évidemment toutes les difficultés liées à l'exil.

Quel est votre rapport avec les bénévoles?
Etant moi-même très active dans le bénévolat j'ai tout de suite compris la grande importance que prendraient les bénévoles dans le soutien aux personnes requérantes d'asile. S'engager bénévolement, peu importe notre statut social, notre profession, notre genre, notre culture, représente pour moi un gage de bienfaisance. En effet, tous les bénévoles que j'ai pu rencontrer dans ma vie sont animés de cette même volonté d'aller vers l'autre. Il me paraît indispensable, en tant qu'assistante sociale, de me montrer disponible pour ces bénévoles qui offrent leur temps et leur cœur chaque jour, chaque semaine ou chaque mois pour soutenir une personne, une famille, un groupe de personnes. La reconnaissance et la valorisation du bénévolat sont deux choses essentielles à mes yeux. La collaboration s'est, pour ma part, toujours très bien déroulée avec les bénévoles et je profite de cet article pour tous les remercier chaleureusement.

Clélia Milhit-Morand, assistante sociale au Foyer pour requérants d'asile de Saint-Gingolph.

Pour conclure?
Je conclurai par une réflexion personnelle à destination de notre société actuelle: avant de critiquer ce que le requérant d'asile ne fait pas, avant de mettre en lumière ce qu'il pourrait faire mieux, avant de juger les actions qu'il mène, cherchons plutôt à comprendre ce que nous serions en mesure de faire dans une situation de vie similaire.

Collombey

d'asile de Saint-Gingolph

Chantal, pouvez-vous vous présenter en quelques mots ?
Je m'appelle Chantal Dorsaz, je suis mariée et ma formation de base est enseignante spécialisée. J'ai la chance de bénéficier d'une riche vie familiale avec mes enfants, beaux-enfants, ma fratrie et mes neveux / nièces, petits-neveux et petites-nièces ainsi que d'un cercle amical bienveillant.

Quelles ont été les raisons de votre engagement en tant que bénévole ?
Je suis née dans une famille paysanne et mes parents engageaient régulièrement des travailleurs étrangers. Ces derniers avaient parfois « le mal du pays » ou d'autres soucis, j'ai toujours entendu / vu mes parents essayer de les aider de façon naturelle et spontanée. En outre, mon parcours professionnel m'a confrontée aux difficultés vécues par certains de mes élèves et leurs parents. Je me suis donc engagée dès le début de ma carrière dans divers mouvements se préoccupant d'étudier les problèmes qui se posent aux étrangers et de promouvoir les mesures favorisant l'intégration (par exemple la communauté cantonale de travail Valais-Etrangers).

Il y a cinq ans, suite à une émission radiophonique évoquant le besoin de bénévoles pour le Foyer de Saint-Gingolph, j'ai pris contact avec la responsable (Béatrice Lucciarini) du groupe de Collombey. Cette dernière m'a expliqué les tenants et aboutissants de ce type d'engagement qui correspond tout à fait à mes valeurs.

En quoi consiste votre accompagnement ?
Suite à cela, le Foyer de Saint-Gingolph m'a mise en contact avec un couple afghan ayant un enfant et attendant son deuxième. J'ai réalisé diverses activités avec eux : cours de français, compréhension des coutumes locales, recherches de vêtements et de matériel, accompagnement dans les démarches concernant la scolarisation, explications des courriers officiels scolaires…

Que vous apporte le bénévolat ?
J'ai vécu toutes sortes d'émotions au contact de cette famille afghane si généreuse. Au tout début un peu d'appréhension… « Comment ne pas heurter ? »… Puis, petit à petit, une affection réciproque s'est développée, ainsi tout est devenu plus simple. Notre chemin a parfois été semé d'incompréhensions mais le dialogue a toujours permis de nous expliquer et de poursuive positivement nos échanges. Il y a eu de nombreux moments émotionnels forts : la vision du film de leur mariage en Afghanistan, la naissance de la cadette en Suisse, les invitations festives… Ce « volontariat » (le mot « bénévolat » me paraît inadéquat) m'a surtout permis de voir s'épanouir et s'intégrer cette famille mais également de partager de belles rencontres avec le groupe de bénévoles de Collombey. J'ai également bénéficié d'échanges constructifs avec les assistants sociaux du Foyer et de perfectionnements au centre du Botza à Vétroz.

Chantal Dorsaz, bénévole au Foyer pour requérants d'asile de Saint-Gingolph.

Vie des paroisses

Paroisse Saint-Didier

Comptes :

Etudiants futurs prêtres	Fr. 148.10
Travail de l'Eglise dans les médias	Fr. 90.50
Formations aux ministères dans le diocèse de Sion	Fr. 127.65

Sont entrées dans la Maison du Père :
Delachaux Françoise Solange, 82 ans
Gérion Erta, 86 ans

Collombey-Muraz

EMS La Charmaie à Muraz, brève rétrospective et vision d'avenir

Hervé Fournier, directeur de l'EMS La Charmaie à Muraz, se souvient de la manière dont a été vécu l'état d'urgence en 2020 et de la solidarité reçue de toutes parts ; il donne sa perspective de l'avenir dans l'EMS.

PROPOS RECUEILLIS PAR L'ABBÉ JÉRÔME HAUSWIRTH | PHOTO : DR

Hervé Fournier, directeur de l'EMS La Charmaie à Muraz, et son équipe.

JH : Bonjour Hervé, comment s'est passée la pandémie dans votre EMS ?
Hervé Fournier : En date du 4 mars 2020, nous recevions du médecin cantonal la première notice concernant le coronavirus avec des recommandations par rapport à l'hygiène et au contrôle des visites. Le 10 mars le Foyer de jour a été fermé et le 16 mars le Conseil d'Etat puis le Conseil Fédéral déclaraient l'état d'urgence. Dès ce jour-là l'accès au site fut strictement réglementé avec l'interdiction de visites et cela jusqu'au 11 mai, date à laquelle nous avons pu autoriser les proches de nos résidents à les rencontrer à la salle multi-activités. Le Foyer de jour a réouvert le 15 juin avec un nombre d'hôtes restreint. Dès le 29 juin, les visites ont pu avoir lieu dans les petits salons de chaque service.

Est-ce que vous ne vous êtes pas senti un peu seul ?
Non, car il faut noter la grande solidarité bienvenue de toutes parts : nous avons reçu un nombre impressionnant de messages avec les dessins des écoles de Muraz, Vionnaz et Le Bouveret. M. le curé Hauswirth a continué à dire la messe seul dans son église devant la caméra afin que nos résidents la suivent à la TV. La famille Lattion-Ruppen nous a fait don d'asperges et Syngenta / Huntsman de gel hydroalcoolique.

Combien de cas de Covid lors de la première vague ?
Nous n'avons eu aucun cas de Covid-19 parmi nos résidents lors de la première vague et avons de ce fait pu éviter un confinement généralisé en chambre. Dès le 12 octobre nous avons dû rétablir les directives du printemps, à savoir visites sur rendez-vous préalable, fermeture de la cafétéria aux familles et visiteurs et interdiction des sorties des résidents dans leur famille. Les visites furent totalement interdites en novembre et ce sont neuf résidents qui furent testés positifs, dont trois sont malheureusement décédés.

Et pour cette année 2021 ?
A fin janvier 2021 nous avons eu huit cas positifs parmi nos résidents, dont deux décès. En date du 4 mars, la procédure pour les visites a été allégée et, à partir du 15 mars, les proches ont pu bénéficier de notre cafétéria lors de visites.

Comment percevez-vous toutes ces contraintes à l'avenir ?
Les EMS sont des lieux de vie communautaire, dans lesquels la liberté des uns est conditionnée par le droit à la protection des autres. Nous savons qu'il conviendra d'atteindre une « vie avec Covid » qui correspond non pas à ce qui prévalait avant l'épidémie, mais à un fonctionnement le plus normal possible compte tenu de la présence du virus même si son niveau de circulation est faible.

Merci Hervé, et au plaisir de se revoir lors des messes du vendredi à l'EMS !

Vie des paroisses

Paroisse Saint-André

A été baptisé :
Timothée Vuille, de Côme Pierre Maurice et Carine Burri, le 16 mai 2021, à Muraz

Sont entrés dans la Maison du Père :
Mme Solange Deschamps-Donnet, 63 ans
M. Jean-Richard Birchler, 71 ans

Comptes :
Quête du 16.05, versée à Cath.ch Fr. 216.80

Muraz

RENOVATION DE L'EGLISE DE MURAZ EN 2019

Coût des travaux	Budget	Réel
Travaux de préparation (architecte, Expert, etc.)	70 000,00	63 135,80
Echafaudage intérieur et extérieur	58 000,00	55 000,00
Travaux de maçonnerie	205 000,00	192 000,00
Travaux de peinture intérieur et extérieur	147 000,00	181 478,00
Réfection des bancs	43 000,00	7 741,00
Réfection de la toiture	200 000,00	186 777,00
Réfection de la crypte	100 000,00	50 000,00
Installation électriques et sonores	70 000,00	83 813,05
Modification du clocher	40 000,00	43 199,00
Menuiserie	30 000,00	29 410,00
Divers et imprévus	78 000,00	59 812,19
Total	1 041 000,00	952 366,04

Financement	Budget	Réel
Subvention communale	200 000,00	200 000,00
Subvention cantonale	115 500,00	90 318,00
Contribution de la Loterie Romande	231 000,00	231 000,00
Bourgeoisie de Muraz		10 000,00
Paroisse de Collombey		10 000,00
Dons des paroissiens de 2013 à 2018	62 884,95	62 884,95
Dons des paroissiens et entreprises en 2019		102 312,45
Dons des paroissiens en 2020		9 164,95
Total des subventions et dons	609 384,95	715 680,35
Coût de la rénovation	-1 041 000,00	-952 366,04
Montant à financer	-431 615,05	-236 685,69
Prêt de la commune	200 000,00	200 000,00
Compte du fonds d'entretien des édifices	129 178,05	36 685,69
Manco de financement	-102 437,00	0,00

Le prêt de la commune sera remboursé en 10 annuités de 20'000,-

PHOTO: CATH.CH/BERNARD FOURNIER

Souvenez-vous de ce jour de joie à Muraz, le 8 décembre 2019: l'abbé Jérôme Hauswirth avait accueilli les fidèles dans une église entièrement rénovée. La réouverture du lieu, après sept mois de travaux, avait été l'occasion de célébrer la fête patronale de la paroisse Saint-André.

Paroisse Saint-André Muraz-Illarsaz

Comptes 2020 gérés par le Conseil de Gestion

FONCTIONNEMENT DU CULTE		Recettes		Dépenses
Quêtes ordinaires et des sépultures	Fr.	4 123,30	Fr.	
Quêtes affectées à rétrocéder	Fr.	1 713,50	Fr.	1 713,50
Caisse diocésaine	Fr.	466,45	Fr.	3 000,00
Dons de messes	Fr.	5 851,00	Fr.	
Subside communal: sacristain, organiste, chœurs	Fr.	2 950,00	Fr.	
Revenu des titres	Fr.	18,79		
Frais bancaires et CCP			Fr.	535,20
Bulletin paroissial	Fr.	8 310,00	Fr.	7 794,45
Frais de bureau	Fr.		Fr.	1 548,86
Matériel et mobilier de culte, lumignons	Fr.	5 016,10	Fr.	9 715,25
Animation pastorale			Fr.	2 350,00
Clergé:retraites, sessions, déplacements			Fr.	2 604,60
Auxiliaires pastoraux et médailles de mérite			Fr.	3 100,00
Nettoyage cure			Fr.	702,85
Soupes et pochettes de carême	Fr.	298,55	Fr.	298,55
Totaux	**Fr.**	**28 747,69**	**Fr.**	**33 363,26**
Perte de fonctionnement du culte	**Fr.**	**4 615,57**		
Fonds spécial pour la pastorale	**Fr.**	**25 000,00**	**Fr.**	**10 878,79**
Fonds d'entretien des édifices pastoraux	**Fr.**	**82 750,00**	**Fr.**	**6 894,10**
Fonds pour la restauration de l'église	**Fr.**	**9 164,95**		

Contrôlés et approuvés par les vérificateurs le 10 février 2021
Marlyse Sarrasin et Georges Lattion

Approuvés par le Cogest le 28 avril 2021
Abbé Jérôme Hauswirth — Curé de la Paroisse
Gilles Vuille — Président Cogest

Un chaleureux remerciement à tous les donateurs et en particulier à ceux du fonds pour la restauration de l'église.

Concerne tout le secteur | Monthey et Choëx | Collombey et Muraz

Chaque semaine

Jeudi		Il n'y a pas de Lectio Divina pendant l'été.
Vendredi		**20h** Adoration à Collombey

Durant le mois de juillet

Premiers jours d'août

Dimanche 15			**11h** Messe à Chalet Neuf

Horaire d'été Monthey-Choëx

Pas de messe au Closillon le dimanche à 16h45 jusqu'au 15 août y compris.
Le secrétariat paroissial est fermé du lundi 5 au vendredi 16 juillet y compris.

Du samedi 17 juillet au dimanche 15 août 2021 (y compris)

Samedi :	17h	Eglise de Monthey
Dimanche :	9h30	Eglise de Monthey
	11h	Chapelle des Giettes

En semaine, horaires habituels (cf. p. 2)

Bel été

Vie paroissiale

Paroisse de Monthey-Choëx

Ont été baptisés :
Fabris Chiara, fille de Gabriel et de Laura née Troisio
Doche Valentin, fils de Florian et de Laurence née Coppex
Gentile Giacomo, fils de Marco et de Barbara née Viapiano

Sont entrés dans la maison du Père :
Hulmann Jean-Louis, 73 ans
Mudry Simone, 94 ans
Bosi Eliane, 82 ans
Laurencet Francis-Luc, 84 ans
De Jesus Pereira Diogo, 41 ans
Rouiller Marcel, 85 ans
Genoud Jean-Claude, 76 ans
Devivaz Gaby, 74 ans

Jubilaires de mariage de Monthey-Choëx

La fête des jubilaires de mariage aura lieu le dimanche 17 octobre 2021 à l'église de Monthey. Vous pouvez vous **inscrire jusqu'au 31 août** au secrétariat paroissial (024 471 22 31) ou par mail à Anne-Marie et André Premand : jubilairesdemariage.monthey@netplus.ch en annonçant vos noms, votre année de mariage ainsi que le nombre de vos convives.

Adresses du secteur Haut-Lac

Secrétariat de secteur,
avenue de l'Eglise 5 – 1896 Vouvry
Tél. 024 481 65 28
haut-lac@bluewin.ch

Mardi de 9h30 à 11h et de 13h30 à 16h30, jeudi de 9h30 à 11h et de 13h30 à 16h30, vendredi de 9h30 à 12h

Equipe pastorale
Père Innocent Baba Abagoami, curé
079 537 85 48
ajuikb2007@gmail.com

Père Patrice Gasser, auxiliaire
076 320 18 63
patricegasser@yahoo.fr

Christophe Allet, ass. pastoral
079 427 54 94
christophe.allet@bluewin.ch

Abonnement : Fr. 40.– par an / soutien dès Fr. 50.–.

MESSES SPÉCIALES D'ÉTÉ 2021 SECTEUR HAUT-LAC

TANEY (sur Vouvry)

***Les dimanches à 11h :* 4 et 25 juillet, 15 août**

Annulées en cas de pluie

RECON (sur Torgon)

Dimanche 11 juillet à 10h

Messe en plein air, chantée
par le Chœur d'Hommes
(en cas de pluie à l'église de Revereulaz)

CHAPELLE DE MIEX

Les dimanches à 11h
18 juillet et 8 août

BOUVERET QUAI BUSSIEN

Le dimanche 18 juillet à 10h

Messe en plein air
(sur le quai en face du Swiss Vapeur Parc)

TORGON COUVERT DES VIEILLES

Le samedi 1er août à 17h30

Temps de prières avant la partie officielle de la fête nationale

COL DU VENT

(au-dessus de Taney)

Le samedi 7 août à 11h

(prévoir une bonne heure de marche depuis Taney)

Annulée en cas de pluie

CHALAVORNAIRE

Le dimanche 22 août à 11h

Messe sur place avec invitation à prendre un pique-nique !

Marcheurs : rdv 9h30 au réservoir au-dessus des Evouettes
(en cas de pluie, messe à 10h45 Bouveret)
Contact en cas de doute : Pierre Curdy, 079 203 09 46

Pour toute information :
Secrétariat paroissial du Haut-Lac
paroisses-hautlac.ch
024 481 65 28

Joies et peines dans nos paroisses

Sont devenus enfants de Dieu

Vouvry

Anthony NDUNGI MABIALA, d'Huguette et Cyril
Nicolas PAYET, d'Anne-Laure et Cédric

Port-Valais

Liam DELAVY, de Marylou et Gaëtan

Sont entrés dans la maison du Père

Vionnaz

Georges DELSETH, 1959

Intersecteurs

Symboles chrétiens et *Seigneur des*

Comme le disait Tolkien lui-même, « Le Seigneur des Anneaux est une œuvre fondamentalement religieuse et catholique… L'élément religieux est absorbé dans l'histoire et le symbolisme[1]. » Voici quelques thèmes et symboles chrétiens dans le roman.

PAR BERNARD HÉRITIER
PHOTOS: YASMINA POT, CHŒUR DES COLLÈGES DE SION 2019

Le symbole est un signe qui transfigure. Il jette un pont entre notre matérialité et une signification plus grande afin d'aboutir à une illumination divine. Les religions font grande place aux symboles pour saisir intuitivement le divin. Ainsi, le visible devient reflet de l'invisible et le terrestre fait face au céleste.

« Le Seigneur des Anneaux est une œuvre fondamentalement religieuse[2] », mais pas un livre de religion. Tolkien voulait écrire un roman d'inspiration « chrétienne », non faire œuvre de « religion ». La religion est d'ailleurs singulièrement absente de son roman. Les thèmes chrétiens sont donc comme « cachés » dans l'œuvre. Car dans le roman il n'y a pas de prêtres mais des sorciers : *Gandalf, Saroumane ;* pas d'église : *Fondcombe* évoque l'au-delà celtique mais est d'abord sanctuaire de paix ; et le mariage d'*Arwen* et *Aragorn* se célèbre sans prêtre ni liturgie.

La Quête contre le Mal

La *Quête* de la *Communauté de l'Anneau* entrevoit *(Révélation)* la Victoire finale contre le Mal *(le Jour du Jugement)* par le Retour du Roi (la *Parousie,* retour définitif du Christ) qui ouvre l'accès aux *Havres gris (Paradis).* Cette *Quête* démarre un 25 décembre et s'achève un 25 mars, jours de Noël et de la Crucifixion. Elle suit donc la mission terrestre du Christ.

La lutte finale se déroule autour de *Minas Tirith,* symbole de la *Jérusalem céleste :* sept cercles l'entourent comme les sept ciels des Anciens, rappel des sept planètes, degrés permettant de monter vers Dieu : *être au 7e ciel, Gloire à Dieu au plus haut des cieux,* tout en évoquant notes de musique et couleurs de l'arc-en-ciel. On le voit, ce roman de *Quête* est extrêmement complexe et fouillé.

Les vertus

Le livre est construit sur les vertus. Les vertus cardinales sont une force qui pousse à faire le Bien, comme les points cardinaux qui orientent nos choix. Le cœur du message de Tolkien est cette phrase jaillie dans l'obscurité de la *Moria (Enfer) : « Tout ce que nous avons à décider, c'est ce que nous devons faire du temps qui nous est imparti ».* Commentée ainsi : *« Oh ! C'est par ici… ! L'air est moins nauséabond. »*

Gandalf (Jésus) définit la liberté chrétienne comme ce choix du Bien à réaliser dans nos vies.

La trilogie du Seigneur des Anneaux en DVD.

Intersecteurs

Anneaux

La ***prudence*** choisit les justes moyens pour accomplir le Bien : choix des chemins (passer par la *Moria*), aides habilement requises *(Fangorn).*

La ***patience*** maîtrise les instincts : les *hobbits* doivent dépasser appétits, curiosités primaires et joyeuses insouciances, à l'image de nos petites vies humaines qui doivent dépasser leurs conforts pour trouver du Sens. *Pippin,* joyeux luron, va devenir garde d'élite et tue un *Troll. Merry,* amateur de vin, d'herbe à fumer, de fêtes et de siestes, devient écuyer de *Théoden* et aide *Eowin* à tuer le *Roi-Sorcier d'Angmar. Sam* vaincra naïveté et timidité, trahisons et déceptions. L'esprit aventureux de *Frodon* est trop téméraire. Mais il provoquera la défaite du Mal.

La ***force d'âme*** résiste aux tentations, surmonte les obstacles. Car il faut du courage contre *Cavaliers noirs, gobelins, Uruk-hais* de *Saroumane* et armée de *Sauron.*

La ***justice*** donne ce qui est dû. Ainsi, en conclusion du drame, les biens reçus correspondent au profil des héros : *Aragorn,* sacré roi du *Gondor,* son amour pour *Arwen* est enfin célébré. Le courage d'*Eowyn* rencontre l'amour de *Faramir.* Loyauté et fidélité de *Sam* lui permettent de consacrer sa vie à son jardin et au service de son pays. Elu maire de *Hobbitebourg,* nommé conseiller du Royaume du Nord, il rejoint *Tol Eressëa.* Et *Frodon,* blessé mais pardonné, va au Paradis.

Mais ces vertus cardinales ne suffisent pas. Elles sont transcendées par les vertus théologales.

Car seul Dieu peut aider à vaincre le Mal. Le nom adolescent d'*Aragorn* était *Esteln,* synonyme de ***Foi*** et d'***Espérance.*** Ce qu'il exprime ainsi : *Il nous faut partir chagrins, mais non point désespérés. Vois donc, au-delà il y a bien plus que le souvenir !* Sa Quête voulait plus que récupérer son royaume, car sa ***Foi*** en la Victoire était ***Espérance*** de ***Vie éternelle.***

Sam, l'humble jardinier, est le plus pur symbole de ces vertus divines. Perdu au cœur du *Mordor,* tout espoir éteint, il veille sur le corps de *Frodon.* Soudain, le ciel s'entrouvre sur une étoile brillante qui fait de l'Ombre : *Une petite chose transitoire : il y avait à jamais hors de son atteinte de la lumière et une grande beauté.* Et il s'endort, confiant ***(Foi).*** Car il reste toujours l'***Espérance :*** après la défaite, la victoire finale. Et la motivation de *Sam,* c'est son amour désintéressé ***(Charité)*** pour *Frodon.*

Le Mal et la Grâce

La mission de *Frodon* est un échec, celui de nos pauvres volontés face à la convoitise *(péché originel).* Incapable de résister au Mal, il en gardera blessure.

C'est là qu'intervient *Gollum,* si corrompu par le Mal. En arrachant le doigt de *Frodon,* l'anneau lui revient mais, dans la lutte qui suit, précipité accidentellement dans la fournaise, il détruit l'anneau. Ainsi même le Mal joue un rôle dans le plan du Salut : *D'un Mal, Dieu peut toujours tirer un plus grand Bien,* dit la théologie. La finale du *Seigneur des Anneaux* affirme que la Grâce de Dieu advient même au plus sombre de nos vies et les trois aigles qui recueillent les rescapés rappellent l'Exode : *Vous avez vu ce que j'ai fait à l'Egypte, et comment je vous ai portés sur des ailes d'aigle et amenés vers moi.* Car l'Egypte est le lieu symbolique du Mal et de tous les esclavages, et l'aigle, l'Amour infini de Dieu pour l'être humain, son Image.

1 *Lettre 142, tiré de* J.R.R. Tolkien, Lettres, *réalisé par Humphrey Carpenter et Christopher Tolkien, éditeur français Christian Bourgois, 2005*

2 *Lettre 151*

Bernard Héritier au milieu des étudiants du Chœur des Collèges de Sion.

Un mot sur l'auteur de l'article

De Vouvry par sa mère, de Savièse par son père, Bernard Héritier fait une maturité à Sion, une licence en théologie et un diplôme de chant à Fribourg. Il fonde le Chœur Novantiqua, dirige la Schola, fonde le Chœur des Collèges de Sion puis la Maîtrise de la cathédrale. Plusieurs prix à son actif : Ville de Sion, Etat du Valais, municipalité de Savièse, médaille « Bene merenti ».

Compositeur, il a écrit près de deux cents œuvres pour la liturgie et enregistré une trentaine de disques. Père de six enfants, il est ordonné diacre en 1998.

Bernard Héritier vient d'écrire un ouvrage sur Hildegarde de Bingen ; voir notre suggestion de lecture en page 19.

Intersecteurs

Marie de Vionnaz et Marie de là-bas

Nous prions particulièrement Marie au mois de mai et, dans beaucoup de paroisses, c'est l'occasion de la mettre à l'honneur et de l'invoquer. A Vionnaz, près d'une vingtaine de fidèles se sont réunis tous les dimanches soir pour la vénérer. Retour sur ces moments précieux.

PAR MARYLINE HOHENAUER | PHOTOS : ÉMILIE HOHENAUER, BERNARD HALLET

Graine après graine, le chapelet s'écoule. Pour rentrer dans cette prière, il y a les habitués qui accompagnent les moins initiés. Dimanche après dimanche, nous avons prié ensemble et (re)découvert les différents mystères.

C'est une occasion superbe de découvrir une autre façon de prier ensemble et de déposer nos intentions de prières aux pieds de la Vierge, pour qu'elle intercède pour nous auprès du Père.

Nous avons conclu ce beau moment par la litanie de la sainte Vierge Marie. Du même principe que la litanie des saints, c'est par 90 noms différents que nous invoquons Marie. Marie, Mère de l'espérance, Vierge très priante, Cité de Dieu, Tour de David, Eve Nouvelle, Porte du Ciel, Reine de la Famille, voilà autant de noms qui énumèrent diverses qualités de la Vierge.

Et lorsque le moment de terminer la prière approche, c'est avec joie et ferveur que l'Ave Maria de Lourdes retentit dans l'église. Une fois sur le porche, alors que nous étions heureux du moment vécu, paisibles et libérés, une participante lance aux autres : « On prie aussi le chapelet les dimanches du mois d'octobre ? »

Marie, église de Vionnaz.

Marie de là-bas

Les vacances sont LE bon moment pour casser le rythme et se laisser vivre, profiter de sa famille et découvrir de nouveaux horizons, chez nous ou plus loin. Mais c'est surtout pour nous chrétiens un temps pour rendre grâce et nous reposer. Pourquoi ne pas s'arrêter dans un sanctuaire marial ?

Einsiedeln, premier lieu de pèlerinage en Suisse.

Perché sur un rocher, le sanctuaire du Vorbourg à Delémont existe depuis l'an 1049.

Notre Dame des Marches à Broc, La Chapelle du Scex à Saint-Maurice, L'Ermitage de Longeborgne à Bramois ou la grotte de Grandvillard pour les plus connus, il y a encore bien d'autres lieux à visiter et à découvrir en escale ou en escapade.

Intersecteurs

Le premier lieu de pèlerinage marial en Suisse est Einsielden. Comment ne pas se laisser surprendre par l'architecture imposante et impressionnante de ce chef-d'œuvre baroque? Vous craignez que vos enfants s'ennuient? Faites-leur relever le défi de compter le nombre d'anges; il y en a une série qui jouent à cache-cache... Profitez de vénérer la Vierge Noire, noircie par la suie des bougies des innombrables pèlerins venus pour l'invoquer. A l'époque Napoléon y est venu, et de nos jours ne soyez pas surpris par les nombreux Tamouls qui viennent aussi la prier. Que c'est beau!

Un autre lieu que je vous propose particulièrement de visiter est le sanctuaire du Vorbourg à Delémont. Au cœur du Jura, ce sanctuaire existe depuis l'an 1049! Il est devenu marial en 1869, construit sur les ruines d'un château. Dressé fièrement sur un rocher, il voit des milliers de Jurassiens et de fidèles venir pour s'y recueillir. La statue de la Vierge représente une mère qui regarde son fils et l'offre au monde; son regard posé sur Jésus évoque celui qu'elle pose sur nous.

Pendant ces vacances, prenons le temps de nous poser dans ces endroits merveilleux qui jalonnent nos parcours. Laissons-nous surprendre par de nouveaux lieux et acceptons le regard de Marie qui veille sur chacun d'entre nous. Vers le Père, par Marie, bel été!

Pèlerinage à Lourdes... là-bas et ici quand même!

Le coronavirus ne nous fera pas perdre notre foi, et encore moins l'envie de nous retrouver pour prier Marie! A défaut de nous rendre en masse à Lourdes dans les Pyrénées, l'Association du pèlerinage d'été de la Suisse romande propose des variantes pour le pèlerinage du 18 au 23 juillet!

1) La variante en Suisse romande s'adresse aux Jeunes de Lourdes, aux ados et aux enfants. Plusieurs célébrations auront lieu dans différents endroits de Suisse romande. Plus d'infos sous www.pele-ete-lourdes.ch, et vous pouvez vous connecter sous www.kelmesse.org pour vous inscrire!
2) La variante sur place, à Lourdes, s'adresse aux pèlerins et aux familles. Ces dernières vivront sur place des temps forts, comme chaque année, et feront une escale à Nevers pour le retour. L'occasion de découvrir le couvent où sainte Bernadette a fini sa vie et de la voir en vrai, dans sa châsse.
3) La variante à la maison permet à chacun de vivre le pèlerinage depuis son canapé, avec les textes et prières de la semaine que l'on peut recevoir par e-mail en s'inscrivant chez jfmaillard@bluewin.ch

Pour la deuxième année consécutive les pèlerins ne peuvent pas se déplacer à la grotte, le bâtiment de l'hospitalité qui les accueille étant fermé. Nous avons tous dans notre cœur le visage d'un pèlerin avec qui nous avons voyagé. Pourquoi ne pas lui lancer un petit coup de fil ou lui écrire une carte, pour l'assurer de notre prière et de nos pensées? Dans cette période tourmentée qui tend à se calmer, nous avons toujours besoin d'un petit geste, d'une présence bienveillante!

Des variantes sont proposées pour le pèlerinage à Lourdes.

Par Marie, restons unis par la prière.

Suggestion de lecture

Un Dieu d'amour ardent. Introduction au monde contemplatif de Hildegarde de Bingen

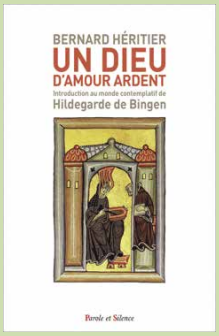

C'est par sa musique que Bernard Héritier a découvert pour la première fois Hildegarde de Bingen. Ce premier choc a déclenché d'abord une recherche curieuse autour de cette figure hors norme, puis de plus en plus passionnée.

Religieuse allemande du XIIe siècle, sainte Hildegarde de Bingen fut une femme aux multiples facettes. Mystique, compositrice, femme de lettres, elle est docteur de l'Eglise et particulièrement connue aujourd'hui pour ses dons de guérisseuse et sa connaissance de la médecine par les plantes.

Sa pensée résolument positive est pétrie par le feu de l'amour divin: Dieu aime sa création. Dieu aime l'être humain qu'il a créé comme «son image». Dieu est donc un Dieu d'Amour ardent, un Dieu brûlant de miséricorde et, de la Création jusqu'à la Rédemption, il va tout faire pour que l'être humain réponde à cet amour.

L'ouvrage se propose alors d'explorer les multiples aspects de la vie de Hildegarde de Bingen pour éclairer son œuvre. Du contexte symbolique de l'âge roman qui a nourri sa pensée à l'explication de ses visions en passant par l'étude approfondie des bases de sa médecine ou sa vision particulière de l'homme au sein de la création, c'est un panorama précis, complet et accessible de l'héritage extraordinaire de cette femme hors du commun qui nous est offert.

(Sous réserve de nouvelles normes sanitaires) N'hésitez pas à consulter notre site paroisses-hautlac.ch ou à téléphoner au 024 481 65 28.

	Vionnaz Revereulaz	Vouvry Miex	Port-Valais Evouettes, Bouveret
Juillet 2021			
Samedi 10	**17h30 Vionnaz**		
Dimanche 11	**10h Alpage de Recon** CDH *(église de Revereulaz si pluie)*	**9h Vouvry**	**10h45 Bouveret**
Samedi 17	**19h30 Revereulaz**	**17h30 Vouvry**	
Dimanche 18	**9h Vionnaz**	**11h Miex**	**10h Quai Bussien – Bouveret**
Samedi 24	**17h30 Vionnaz** **19h30 Revereulaz**		
Dimanche 25		**9h Vouvry** **11h Taney** *(annulée si pluie)*	**10h45 Bouveret**
Samedi 31		**17h30 Vouvry**	
Août 2021			
Dimanche 1er **Fête nationale**	**9h Vionnaz** **17h30 couvert des Vieilles – Torgon** Temps de prière avant la partie officielle		**10h45 Bouveret**
Samedi 7	**17h30 Vionnaz** **19h30 Revereulaz**	**11h Col du Vent** *(annulée si pluie)*	
Dimanche 8		**9h Vouvry** **11h Miex**	**10h45 Bouveret**
Samedi 14		**17h30 Vouvry**	
Dimanche 15 **Assomption**	**9h Vionnaz Patronale** CAL **11h Revereulaz** messe avec camps des servants de messes	**11h Taney** *(annulée si pluie)*	**10h45 Bouveret**
	FIN HORAIRE D'ÉTÉ		
Samedi 21	**17h30 Vionnaz** **19h30 Revereulaz**		
Dimanche 22		**9h30 Vouvry**	**11h Chalavornaire** invitation à prendre un pique-nique Marcheurs: rdv 9h30 au réservoir au-dessus des Evouettes – si pluie ***10h45 Bouveret.*** Contact en cas de doute, P. Curdy: 079 203 09 46
Samedi 28		**17h30 Vouvry**	
Dimanche 29	**9h30 Vionnaz**		**10h45 Bouveret**
Septembre 2021			
Vendredi 3		**19h Miex**	
Samedi 4	**19h30 Revereulaz**	**17h30 Vouvry**	
Dimanche 5	**9h30 Vionnaz**		**10h45 Bouveret**
	19h prière de Taizé à la chapelle protestante du Bouveret		

CdH: Chœur des hommes **CAL:** Chœur d'Animation Liturgique

Infos horaires des messes sur www.paroisses-hautlac.ch

Messes en semaine

Jour	Heure	Lieu
Mardi	19h 19h30	**Vouvry, chapelle de semaine,** adoration le 3e mardi du mois (à côté de la cure, sur la crypte)
Mercredi	9h 9h30	Vionnaz, à l'église Vionnaz, adoration du 1er mercredi
Jeudi	18h30	Eglise de Port-Valais
Vendredi	16h30	Messe à l'EMS Riond Vert à Vouvry **pour les résidents uniquement.**

Chez nos voisins

Paroisse Saint-Gingolph:
Messes tous les premiers et troisièmes dimanches du mois à 10h

Ecole des missions:
Messes tous les dimanches et jours de fête à 10h30

Abbaye Saint-Benoît de Port-Valais:
Dimanche à 9h30

Paroisse protestante du Haut-Lac:
Cultes – www.maparoisse.ch

Pour toute information concernant l'abonnement au journal paroissial, contacter le secrétariat de votre paroisse.

JAB CH-1890 St-Maurice LA POSTE
L'ESSENTIEL
Votre magazine paroissial