Eclairage
Chrétien dans un monde qui ne l'est plus ?

Collombey-Muraz
Au revoir de Didier Berthod

Intersecteurs
Le sens de Pâques

Saint-Augustin

L'ESSENTIEL

Votre magazine paroissial

Secteur Monthey (Monthey, Choëx, Collombey, Muraz)
Secteur Haut-Lac (Vionnaz, Revereulaz, Vouvry, Port-Valais)

AVRIL 2022 | NO 3 UNE PUBLICATION SAINT-AUGUSTIN

Toi, le Ressuscité

PAR FRÈRE ROGER DE TAIZÉ

Toi, le Ressuscité,
Comme un pauvre qui ne veut pas s'imposer,
Tu accompagnes chacun
sans forcer l'entrée de notre cœur.

Tu es là, Tu offres Ta confiance,
Tu ne délaisses personne,
même quand les profondeurs
crient de solitude.
[…]

Pour Te reconnaître, il importe
que nous prenions le risque
de refaire à tout moment
le choix de Te suivre.

Sans ce choix, à chaque fois radical,
nous nous traînons.
Te choisir, c'est T'entendre nous dire :
« Toi, m'aimes-tu plus que tout autre ? »

Paroisses de Monthey et Choëx www.paroisse-monthey.ch

Abbé Willy Kenda, curé, rue de l'Eglise 5, cp 1142, 1870 Monthey
tél. 024 471 38 46, natel 078 737 49 92, wkenda67@gmail.com
Abbé Marek Glab, vicaire, rue de Venise 11A, 1870 Monthey
natel 079 397 47 99, m.glab@bluewin.ch
Abbé Jean-René Fracheboud, auxiliaire, Foyer Dents-du-Midi, Bex,
tél. 024 463 22 22, abfracheboud@gmail.com
Abbé Dominique Theux, vicaire, rue de l'Eglise 5,
1870 Monthey, 079 946 77 33, dtheux@bluewin.ch
Mme Sandrine Mayoraz, agente pastorale, Rue des Perce-Neiges 70A,
1893 Muraz, tél. 079 739 24 22, sandrine.mayoraz@hotmail.com
M. François-Xavier Mayoraz, agent pastoral, 079 567 05 55
francois-xavier.mayoraz@hotmail.com

Secrétariat et accueil : Lundi, mercredi et vendredi de 8h30 à 11h30 au tél. 024 471 22 31, secretariat@paroisse-monthey.ch

Secrétariat : pastorale 6-12 (catéchèse des enfants en âge scolaire)
Mardi, jeudi et vendredi de 13h30 à 17h au tél. 024 471 38 46

Conseil de communauté : Bernard Premand, 078 853 59 48, bernardpremand@gmail.com

Conseil de gestion : Gilbert Mudry, tél. 079 305 95 44

Location des locaux (Maison des Jeunes)
Rachel Mottiez, secrétariat paroissial aux heures d'ouverture :
secretariat@paroisse-monthey.ch et au 024 471 22 31

Paroisses du Haut-Lac www.paroisses-hautlac.ch

Père Innocent Baba Abagoami, curé, 079 537 85 48
ajuikb2007@gmail.com
Père Joseph Akoamoah Boateng, vicaire,
joeakuboat@yahoo.co.uk, 078 234 35 35
Christophe Allet, ass. pastoral, 079 427 54 94
christophe.allet@bluewin.ch

Secrétariat et accueil : Mardi de 9h30 à 12h et de 13h30 à 16h30, jeudi de 9h30 à 11h, vendredi de 9h30 à 12h
Av. de l'Eglise 5, 1896 Vouvry, 024 481 65 28, haut-lac@bluewin.ch

Conseils de communauté : Vionnaz, Florianne Bertholet, 077 429 05 47 / **Revereulaz,** Olivier Oberson, 079 108 78 98 / **Vouvry,** Laurette Loutan, 079 454 10 12 / **Bouveret,** Stéphanie Gonzalez, 079 767 60 86

Conseils de gestion : Vionnaz, Jean-Luc Delseth, 079 621 10 46 / **Revereulaz,** Martine Guérin, 079 472 26 79 / **Bouveret,** Pierre Curdy, 079 203 09 46 / **Vouvry,** Marc Mariaux, 079 469 08 50

Réservation Maison de paroisse de Vionnaz :
Cindy Gisclon, 078 682 38 05

Paroisses Saint-Didier et Saint-André
www.paroisses-collombey-muraz.ch

Abbé Jérôme Hauswirth, curé, Monastère des Bernardines,
ch. du Monastère 6, 1868 Collombey,
tél. 024 472 71 80, cure@paroisses-collombey-muraz.ch

Abbé Valentin Roduit, vicaire, Monastère des Bernardines,
ch. du Monastère 6, 1868 Collombey, tél. 079 855 44 39

Paroisse Saint-Didier, Collombey

Secrétariat et accueil : Lundi et jeudi de 14h à 17h au 024 471 24 14,
secretariat-collombey@paroisses-collombey-muraz.ch

Conseil de communauté : Mme Nadia Borsay, 079 410 87 42
cocom-collombey@paroisses-collombey-muraz.ch

Conseil de gestion : M. Pascal Berrut, tél. 024 471 77 44
pres-collombey@paroisses-collombey-muraz.ch

Location des locaux : appeler aux heures d'ouverture du secrétariat

Responsable des bâtiments : M. Marc Lattion, tél. 079 621 18 50

Paroisse Saint-André, Muraz

Secrétariat et accueil : Mardi de 8h30 à 11h30 et de 14h à 17h
au 024 472 71 80, secretariat-muraz@paroisses-collombey-muraz.ch

Conseil de communauté : Mme Pierrette Vuille, 079 324 31 15
cocom-muraz@paroisses-collombey-muraz.ch

Conseil de gestion : M. Gilles Vuille, tél. 079 478 12 19
pres-muraz@paroisses-collombey-muraz.ch

Pour contacter le webmaster du site des paroisses :
admin@paroisses-collombey-muraz.ch

Sommaire

02 **Prière – Adresses**

03 **Editorial**

04-05 **Eclairage**

06 **Monthey-Choëx**
Relais: «Ensemble on est plus fort»

07 **Carte blanche diocésaine**
Comment se réjouir de Pâques?

08-09 **Intersecteurs**
Micro-trottoir: Pourquoi as-tu choisi de suivre Jésus?

09 **Monthey**
Théâtre: Sacré Paul!
Anniversaires de mariage: un magnifique témoignage

10-11 **Intersecteurs**
«Pourquoi on a congé à Pâques?»

12 **Collombey-Muraz**
Au revoir

13 **Muraz**
Eglise de Muraz: plus de 1500 ans d'histoire!

14 **Collombey-Muraz**
Pèlerinage en Bretagne 2022

15 **Collombey-Muraz**
Le Père Kamil Samaan visite la Suisse du 22 avril au 1er mai 2022

16 **Port-Valais**
Agnès Brouze: une bénévole infatigable!

17 **Secteur Haut-Lac**
Le maigre du vendredi

18 **Messes en semaine**
Agenda secteur Monthey

19 **Agenda secteur Haut-Lac**

20 **Messes de fin de semaine**

Abonnement

CCP Monthey: 19-1625-3
IBAN Collombey: CH78 8058 8000 0001 5170 8
IBAN Muraz: CH57 8058 8000 0001 4568 4
IBAN Vionnaz: CH39 8080 8004 4538 4024 7
IBAN Vouvry: CH34 0900 0000 1900 9024 0
IBAN Port-Valais: CH10 0900 0000 1900 1142 3
Soutien: dès Fr. 50.–

Sagesse et foi

PAR DIDIER BERTHOD
PHOTO: BERNARD HALLET

A l'heure où j'écris ces quelques lignes la Russie n'a pas encore envahi Kiev et le destin de notre monde occidental est encore bien incertain. Il y a des moments dans la vie où notre fragilité se fait ressentir avec plus de force. La maladie, les accidents, les décès jalonnent malheureusement nos existences. Aujourd'hui, alors que nous l'avions presque oubliée, la guerre s'ajoute à cette liste.

Vous et moi sommes des habitants d'une région de montagne. Lorsque malheureusement un accident survient sur les sommets, une phrase de sagesse est quasiment systématiquement reprise: «La montagne n'est pas injuste, elle est simplement dangereuse.»

Mais qu'en est-il lorsqu'un accident ou un malheur arrive dans la vie de tous les jours? Plus d'une fois j'ai été tenté de penser que la vie, à l'inverse de la montagne, portait en elle une dimension d'injustice. A bien des reprises en effet j'ai fait l'expérience qu'il était vain de dire que la vie ne serait pas injuste, et qu'elle serait simplement dangereuse. La mort existe, tout autant que la maladie, les accidents et la guerre.

Nous nous retrouvons donc sans sagesse consolatrice devant ces injustices de la vie. Cependant nous ne sommes pas pour autant sans ressources. Devant cet abîme, la sagesse fait place à la foi. La foi qui nous certifie que la mort n'aura pas le dernier mot. Que la haine n'est pas la clé de l'histoire. Que l'injustice s'inclinera devant la grandeur et la droiture d'âme.

Cette foi fut celle du Christ sur la croix. C'est celle aussi de toutes les générations d'humains qui ont fait de leur vie un immense choix. Le choix de l'amour, du pardon, du courage et de la justice. Puissions-nous vivre à la hauteur du mystère pascal.

IMPRESSUM

Coéditeur (pages romandes)
Saint-Augustin SA, case postale 51, 1890 Saint-Maurice

Directeur Yvon Duboule

Rédacteur en chef Nicolas Maury

Secrétariat Tél. 024 486 05 25, fax 024 486 05 36, bpf@staugustin.ch

Coéditeur (partie locale)
Secteur Monthey et secteur Haut-Lac

Rédaction locale
Abbé Jérôme Hauswirth, Anne Herold, Maryline Hohenauer, Sandrine Mayoraz, Nicolette Micheli, Yasmina Pot, Stéphanie Reumont, abbé Valentin Roduit

Rédactrice en chef:
Yasmina Pot, Ruelle de la Cure 1, 1893 Muraz, *ygpot@icloud.com*

Ont collaboré à ce numéro
Christophe Allet, Astrid Amaya-Voirol, Didier Berthod, Antonella Cimino, Emmanuel French, Corinne Granger, Rachel Mottiez, Patrick Riat, Johan Salgat

Photo de couverture: DR
Le sens de Pâques. Cf. pp. 10-11

Textes et photos, tous droits réservés. Toute reproduction interdite sans autorisation.

Chrétien dans un monde qui ne l'est plus ?

La société de consommation, les nouvelles technologies, mais surtout le relativisme font qu'il est de plus en plus difficile de diffuser la vérité chrétienne. Dans un monde gouverné par l'émotion, le chrétien peut-il proposer une sagesse qui demande du recul par rapport au vécu ?

« Etre dans le vent : une ambition de feuille morte ! », selon Gustave Thibon.

PAR CALIXTE DUBOSSON
PHOTOS : PIXABAY, PXHERE, FLICKR, DR

« Etre dans le vent : une ambition de feuille morte ! » Cette métaphore de Gustave Thibon, écrivain et philosophe français, signifie qu'être informé de la dernière mode et la suivre est une recherche, un désir de quelqu'un vide et sec intérieurement. Autre citation, celle de Sören Kierkegaard, écrivain, poète et théologien danois : « Qui épouse l'esprit du temps sera vite veuf ! » Enfin : « A force d'être dans le vent, on finit par attraper des rhumes », ajoute l'écrivain français Jean Dutourd.

Ces auteurs me sont venus à l'esprit en voyant l'évolution des phénomènes sociétaux dans le monde et en Suisse. Lors des votations qui concernent les mœurs (solution des délais, fécondation in vitro, mariage pour tous), il apparaît que l'Eglise ou ses représentants sont systématiquement désavoués. Ce qui donne l'impression que le chrétien qui suit les orientations et les recommandations des autorités de son Eglise vit dans un monde étranger à la société actuelle. Il se sent désorienté et tombe souvent dans un profond désarroi. Est-il en phase avec les réalités du moment ? Est-il dans l'erreur quand il affirme ses convictions qu'une étude attentive de la Bible et de la tradition lui ont léguées ? Malgré les désillusions et les déconvenues, aurait-il raison contre tous ?

Toutes ces questions taraudent l'esprit de celles et ceux qui vont à l'encontre des idées reçues, ce qui fait dire à un paroissien : « L'opinion publique majoritaire regarde les choses de façon superficielle. Prenez l'exemple du mariage pour tous. Il est évident que les gens ne se sont posé qu'une seule question : doit-on permettre aux couples homosexuels de se marier civilement ? Bien sûr que oui. Comment répondre non dans un monde qui veut l'égalité à tous les niveaux ? Par contre le droit de l'enfant, la PMA et bientôt la GPA demandaient une vraie réflexion que peu ont entreprise. »

« Défendre les principes fondamentaux demande aujourd'hui du courage. »

Mgr Jean-Marie Lovey

Le courage d'être chrétien

« Défendre les principes fondamentaux demande aujourd'hui du courage. Ce n'est pas parce que le vent souffle dans telle direction que toute la barque doit suivre le mouvement » : ainsi s'exprimait Mgr Jean-Marie Lovey lors d'un entretien au *Nouvelliste*[1]. Le chrétien serait-il donc un être courageux ? Si l'on prend pour modèle le Christ, la réponse ne fait pas de doute. L'épisode de la femme adultère, par exemple, où il fait front contre toute l'intelligentsia de l'époque. Plus encore quand le Seigneur met les pieds dans le plat : « Au temps du prophète Elie, il y avait beaucoup de veuves en Israël. Pourtant, Elie n'a été

« Un abîme plutôt qu'un fossé »

COMMENTAIRE DE CALIXTE DUBOSSON

Souvent dans mes allées et venues au village, je rencontrais une jeune fille fraîchement majeure. Un jour, nous avons bu un café ensemble au bistrot du coin. La conversation nous amena à parler de la gestation pour autrui.

Je lui parlai de l'animateur français Marc-Olivier Fogiel qui s'est marié avec son compagnon et qui a « commandé » deux enfants nés aux Etats-Unis, d'une mère porteuse, pratique illégale en France. Avant que je puisse dire ma totale réprobation de la GPA, elle m'adressa cette parole qui me laisse sans voix encore aujourd'hui : « C'est inadmissible que la France interdise cette pratique ! » J'ai immédiatement compris que nous n'étions plus du même monde et que le fossé qui me séparait d'elle était plutôt un abîme.

envoyé vers aucune d'entre elles mais bien à une veuve étrangère de la ville de Sarepta, dans le pays de Sidon. A ces mots, dans la synagogue, tous devinrent furieux. Ils se levèrent, poussèrent Jésus hors de la ville et le menèrent jusqu'à un escarpement de la colline où leur ville est construite, pour le précipiter en bas. Mais lui, passant au milieu d'eux, alla son chemin.» (Lc 4, 25-28)

A la suite de son maître, le chrétien est amené à défendre des valeurs. Mais il faut d'abord dire qu'il y a une distinction essentielle à faire avant d'aller plus loin. Le chrétien d'aujourd'hui est très divers. Il y a celui qui se rend à l'église pour baptiser ses enfants ou pour se marier, mais qu'on ne revoit plus dans les autres évènements de la vie ecclésiale. Il y a celui qui s'informe sur les valeurs du christianisme en développant une conscience chrétienne éprouvée. Il y a celui qui s'engage sur le plan social ou sur le plan politique et qui vit sa foi dans un rapport direct avec Dieu sans médiation ecclésiale. Il y aurait encore tant d'autres catégories que l'on ne peut évoquer dans un si bref article. Il semble toutefois que d'après les statistiques, les opinions minorisées par les résultats des votations se trouvent dans le camp des pratiquants réguliers compris ici en tant que fidèles à la messe du dimanche et aux sacrements. Nous ne sommes plus à l'époque où le curé dictait les intentions de vote aux fidèles et c'est tant mieux. Ce n'est donc pas de lui que viendrait l'inspiration principale. D'ailleurs, une de mes connaissances m'a reproché mon silence en vue de la votation du mariage pour tous. Je lui ai répondu que dans mes conversations, j'ai clairement affirmé mon opinion, mais que le faire du haut d'une chaire serait pour moi une sorte de violation des consciences en profitant d'une audience qui n'est pas faite pour ça. Ce serait d'ailleurs plus contre-productif qu'autre chose.

Le monde actuel

Maintenant que nous avons mieux défini l'adjectif de chrétien, il convient de le situer dans la perspective qu'il vit dans un monde qui ne l'est plus. La philosophe française Chantal Delsol n'y va pas par quatre chemins. Pour elle, nous assistons à la fin de la chrétienté. Le constat est sans appel. Et pourtant, il est teinté d'espoir ou d'espérance pour les chrétiens. Je ne parle pas du christianisme, qui n'est pas une religion perdue et qui continue à se déployer. La chrétienté, c'est la civilisation dans laquelle le christianisme apporte ses lois et ses mœurs. Et c'est ça qui est effacé depuis les années 50… D'après elle, au fil des ans, la chrétienté aurait été remplacée par le cosmothéisme: «Il s'agit d'une nouvelle croyance. Lorsque la chrétienté s'efface, elle n'est pas remplacée par rien. Il reste un pourcentage non négligeable de chrétiens. Mais les autres ne tombent pas dans le néant, ils se mettent à croire en d'autres choses. C'est une adoration du monde. C'est ce qui se développe avec l'écologie, qui est en train de devenir une religion. Cela fait partie des nombreuses tendances qui tendent à remplir le vide.»[2]

Ce constat semble se vérifier dans les conversations du «Café du commerce». J'entendais mes voisins de table disserter sur l'écologie. Aujourd'hui, ce n'est plus les dix commandements qui nous aident à faire un examen de conscience. Il faudra s'examiner sur le nouveau dogme qui a lui aussi ses règles: tu ne voyageras plus en avion, tu ne laisseras plus couler l'eau quand tu te laves les dents, tu n'imprimeras plus tes documents numériques, etc. Voilà les nouveaux péchés et pour ceux-là il n'y aura aucune absolution. Par contre, tricher, mentir, tromper son conjoint deviennent des péchés secondaires!

Relativisme et émotion

Un autre constat est posé par Rod Dreher, journaliste et écrivain américain dans son livre *Comment être chrétien dans un monde qui ne l'est plus?*[3] L'auteur affirme que le monde n'est plus chrétien à cause de l'avènement de la société de consommation, des nouvelles technologies et du relativisme. «Tout cela fait qu'il est de plus en plus difficile de vivre avec la vérité chrétienne dans le monde. Dans une société de plus en plus individualiste coupée de la tradition, la seule autorité qui apparaisse comme justifiée est le moi. C'est ce que le philosophe Zygmunt Bauman appelle la société liquide. Il n'y a plus de bien commun, ce qui gouverne la politique est désormais l'émotion.» Combien de fois n'entendons-nous pas dans les interviews, le mot relativement? «Le

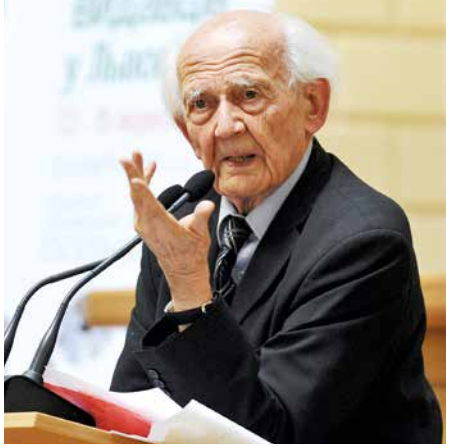

Selon le philosophe Zygmunt Bauman, il n'y a plus de bien commun, ce qui gouverne la politique est désormais l'émotion.

taux de probabilité est relativement faible. La tendance est relativement en hausse.» Et la réponse aux questions est souvent: «Oui et non.» Difficile dans ces conditions de faire émerger une vérité! Pourtant, si l'on prend la question de l'existence de Dieu, il faudra dire oui ou non. L'un aura tort, l'autre raison. Il n'y aura pas de juste milieu. Rod Dreher ajoute: «Je crois que les chrétiens doivent aller dans le monde. Mais dans un monde postchrétien, hostile au christianisme, je crois qu'il faut avoir une foi solide, appuyée sur une formation intellectuelle. On ne peut pas aller au combat désarmé!»

«Soit on est dans le vent, soit on crée le courant», disait souvent le regretté Mgr Joseph Roduit. N'y a-t-il pas ici un vent d'optimisme que tout baptisé conscient de sa responsabilité dans l'avènement d'un monde plus juste et fraternel est invité à faire souffler? Comme le dit le psaume 36, 3-4: «Fais confiance au Seigneur, agis bien, habite la terre et reste fidèle; mets ta joie dans le Seigneur: il comblera les désirs de ton cœur.»

1 *NF 08.09 2021.*
2 *Chantal Delsol,* La fin de la Chrétienté, *octobre 2021.*
3 *Artège.*

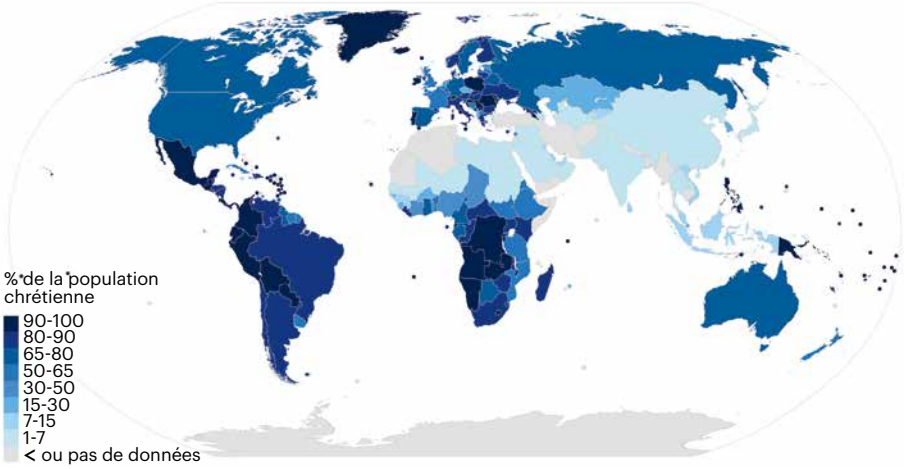

Monthey-Choëx

Relais : « Ensemble on est plus fort »

Le pèlerinage en raquettes des 5-6 février derniers a regroupé une quarantaine d'ados dont cinq des groupes Relais de Monthey-Choëx, accompagnés d'une dizaine d'animateurs et de quelques familles à l'hospice du Simplon. « Ensemble, on est plus fort », tel était le thème de ces deux jours.

Pause auprès de l'aigle avant de rejoindre l'hospice.

Veillée autour du feu dans le silence de la nuit.

PAR JOHAN SALGAT
PHOTOS : GÉRARD PUIPPE

« Je retiens les moments de partage avec les autres. J'ai beaucoup apprécié de créer du lien avec eux », nous partage un jeune de Monthey. Le chanoine François Lamon nous a guidés le samedi pour une balade en raquettes. Cette sortie a été rythmée par plusieurs arrêts où chacune des équipes a dû relever divers défis comme des pyramides humaines ou des courses de relais.
De retour à l'hospice, chaque groupe a participé à quatre ateliers créatifs qui ont servi à monter un petit spectacle, présenté le dimanche. Le soir, nous sommes sortis pour un magnifique temps de chants et de témoignages autour d'un feu, sous un ciel grandement étoilé. Puis nous avons terminé notre journée par un temps de prière à l'église.
Dimanche, nous avons célébré ensemble la messe. Un jeu, pour retrouver ce que Jésus avait dit à ses disciples, a précédé le repas. Puis, enfin, le spectacle et son défilé avec les drapeaux aux couleurs des équipes ; chorégraphie et théâtre ont clôturé ce magnifique weekend. « Au départ je me demandais ce que je faisais là, mais j'ai passé un très beau week-end. Il m'a aidé dans ma foi, qui n'est plus très présente pour moi », témoigne un participant. « J'étais triste de partir, j'ai beaucoup aimé ces deux jours au Simplon ! », réagit un autre jeune.
Le retour en car nous a permis d'échanger encore et de chanter ensemble, dans une belle ambiance. Voilà un joli temps fort dans la vie de chacune et chacun des participants.

Le spectacle clôture en beauté ce week-end.

Les Montheysans posent à l'hospice.

L'hospice du Simplon – Simplon.ch ; simplon-hospiz.com

PHOTO : VIRGINIE MARET

L'hospice du Simplon, une tradition d'accueil de plus de 200 ans.

Dans les années 1800 à 1805, Napoléon Bonaparte a fait construire la première route carrossable des Alpes, celle qui mène au col du Simplon. En 1801, il a ordonné la construction d'un hospice – le plus grand hospice des Alpes – qui servirait également de caserne. Il en a confié la direction aux Chanoines du Grand-Saint-Bernard. Le bâtiment n'est achevé qu'en 1831 par les chanoines. Depuis plus de 200 ans, les chanoines accueillent voyageurs et pèlerins, ils soignent cette hospitalité auprès du prochain selon le charisme de leur fondateur, saint Bernard de Menthon.
L'imposante construction est en pierre, sur trois étages, bâtie sur le même modèle que l'hospice du Grand-Saint-Bernard et dont les chanoines assurent toujours et encore la gérance. L'hospice est ouvert toute l'année et peut héberger jusqu'à 130 hôtes. En face de l'hospice, un bloc de pierre de près de 9 mètres de haut symbolise l'aigle du Simplon.

Comment se réjouir de Pâques ?

Dans cette rubrique, *L'Essentiel* propose aux Evêques des diocèses de Sion et de Lausanne-Genève-Fribourg, à l'Abbé territorial de Saint-Maurice et à leurs représentants de s'exprimer sur le sujet de leur choix. Ce mois, c'est Céline Ruffieux qui prend la plume.

PAR CÉLINE RUFFIEUX, REPRÉSENTANTE DE L'ÉVÊQUE À FRIBOURG
PHOTOS : CATH.CH / RAPHAËL ZBINDEN, PIXABAY

A peine sortis de la pandémie, nous voilà confrontés à une autre violence, celle de la guerre, à deux pas de chez nous. Des temps de désert qui semblent se superposer les uns aux autres, qui semblent s'éterniser, sans porte de sortie. Que faire alors du Carême, cet autre temps de désert ? Comment se réjouir de Pâques ?

Notre foi et nos rites sont notre essentiel, c'est ce qui nous « reconnecte » à ce qui fait de nous des femmes et des hommes debout, capables de laisser passer la lumière de Dieu à travers soi, capables de vivre chaque nouveau jour comme une Pâques où la vie l'emporte sur la mort. Face à la peur et aux angoisses, face à la violence des hommes, nous sommes pleins d'Espérance et d'Amour. La force de la solidarité, de la prière et de la compassion sont forces de vie toujours renouvelées.

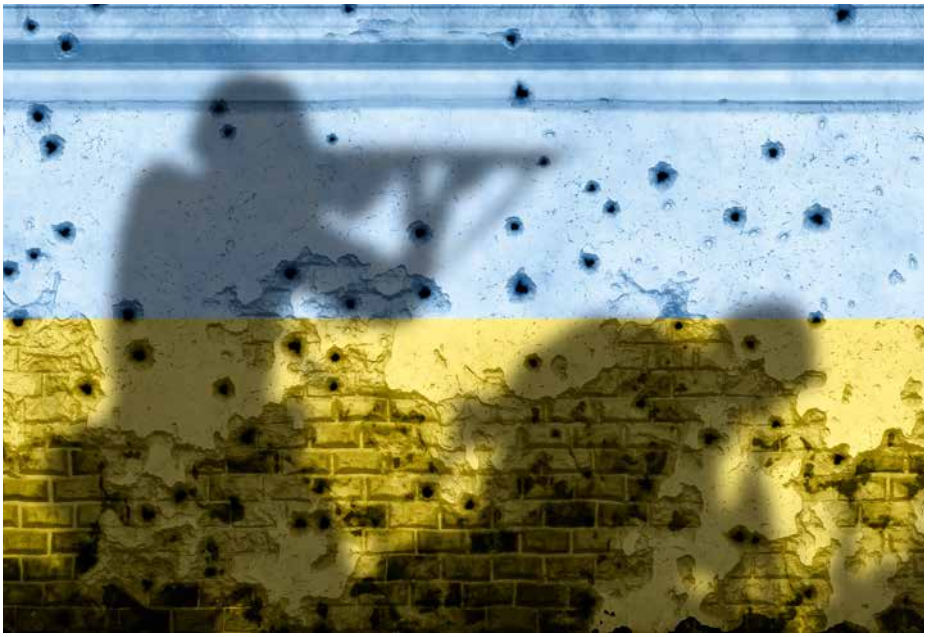

A peine sortis de la pandémie, nous voilà confrontés à une autre violence, celle de la guerre.

Jour après jour, pas après pas sur ce chemin vers Pâques, nous pouvons changer le monde. Par un regard plein de bienveillance, posé sur cet autre qui pense ne rien mériter, par un sourire gratuit à ce passant ou ce collègue, par un mot qui va relever celui qui est tombé. Changeons le monde ! Le Carême ne se comprend qu'en regard de Pâques. Rappelons-nous : « La joie de l'Evangile remplit le cœur et toute la vie de ceux qui rencontrent Jésus. Ceux qui se laissent sauver par lui sont libérés du péché, de la tristesse, du vide intérieur, de l'isolement. Avec Jésus Christ, la joie naît et renaît toujours. »[1]

Malgré les violences du monde et les difficultés de la vie, nous avons reçu ce don ineffable de pouvoir se laisser sauver par le Christ. Qu'en faisons-nous alors ? Pouvons-nous en témoigner dans chacun des actes que nous posons, dans chaque décision que nous prenons ? Savons-nous être dans la gratitude et l'émerveillement ?

« Béni soit Dieu, le Père de notre Seigneur Jésus-Christ, qui, selon sa grande miséricorde, nous a régénérés, pour une espérance vivante, par la résurrection de Jésus-Christ d'entre les morts. » (1 Pierre 1, 3)

« Face à la peur et aux angoisses, face à la violence des hommes, nous sommes pleins d'Espérance et d'Amour. La force de la solidarité, de la prière et de la compassion sont forces de vie toujours renouvelées. »

1 *Pape François. La joie de l'Evangile – Exhortation apostolique. 2013.*

ÉGLISE CATHOLIQUE FRIBOURG

Intersecteurs

Micro-trottoir : Pourquoi as-tu choisi de

Voilà une question dont nous aurions pu chercher la réponse dans les évangiles auprès de Pierre, Jean, la Samaritaine, Cléophas, Paul et tant d'autres qui ont suivi Jésus. Mais c'est à vous chers lecteurs que nous avons posé cette question et voici un petit florilège de témoignages.

PAR SANDRINE MAYORAZ, STÉPHANIE REUMONT, PÈRE VALENTIN RODUIT | ILLUSTRATIONS : DR, ISTOCKPHOTO.COM

« Parce que Jésus a touché mon cœur, dans la prière, les sacrements, dans l'Evangile et par sa vie, par son Amour pour nous. Et surtout parce que j'ai cru en Lui, le Sauveur, Ressuscité. »

Pascale, Monthey

« Parce qu'il donne un certain sens spirituel à ma vie et m'apprend à vivre en bienveillance avec les autres. »

Céline, Monthey

« J'ai choisi de suivre Jésus parce que le chemin d'Amour me semble le seul qui fait du sens dans ce monde. Et c'est Son chemin, c'est Lui l'Amour. D'ailleurs, nous sommes tous créés par cet Amour, donc en fait c'est Lui qui nous a choisis. »

Marta, Choëx

« Car, pour moi, Jésus est source de confidences, j'avance avec lui chaque jour et il me guide dans ma vie de tous les jours. »

Christel

« Depuis tout petit je suis dans l'Eglise catholique, depuis tout petit je suis ses pas et je me sens bien : dans ma tête, dans mon corps et dans ma vie en général. Je trouve que j'ai de la chance d'être qui je suis autant sur le plan physique que mental. Je pense qu'une aide, plus spirituelle qu'humaine, qui va au-dessus de ta maman, ton papa ou que ton / ta meilleur(e) ami(e) permet de se poser des questions sur soi-même et d'y répondre par soi-même avec Son aide. Je vois donc Jésus comme un soutien mental qui fait partie de moi, au moment où je me retrouve seul avec moi-même, et qui me permet d'y arriver et de tenir quand c'est difficile. »

Guillaume, Choëx

« J'ai toujours eu la conviction d'être appelée au monastère. Et j'y ai découvert la relation personnelle avec Jésus après quelques années. »

Mère Gilberte, Collombey

« A la question : est-ce que Dieu existe ? J'ai répondu oui, et dès lors je n'ai plus pu vivre comme s'il n'existait pas. La foi vécue dans un groupe de lecture d'Evangile m'a appris une relation personnelle à Dieu. Et un jour, en récitant le « Notre Père », je me suis arrêtée après ces deux mots, avec la prise de conscience de la proximité de Dieu. »

Sœur Marie-Paule, Collombey

Mettre ses pas dans ceux du Christ.

Je tiens à partager avec vous ce magnifique texte sur l'amitié parce qu'il reflète très bien le lien qui m'unit à Jésus. Au lieu de « suivre Jésus », je dirais plutôt qu'il marche à mes côtés, qu'il me pousse parfois, qu'il me tire ou me porte à certains moments. Je t'aime mon ami, Jésus.

Nathalie

L'amitié

L'amitié est un repère, une ligne d'horizon.
Une lumière et une porte secrète vers les émotions.
Elle nous aide par temps durs, elle nous fait rire, elle rassure.
Elle ne juge pas, elle accepte, elle est là.
Tantôt près, tantôt loin, mais toujours à distance de cœurs,
Notre amitié c'est du bonheur.

Notre amitié, c'est une plante que je cultive avec grands soins,
Le trésor de mon petit jardin.
Une pierre précieuse qui m'éclaire dans le noir,
Et quelqu'un qui connaît toute mon histoire.
J'avance sur mon chemin, tu avances sur le tien.
L'horizon devant nous est infini, tout comme notre amitié.
MERCI !

Intersecteurs

suivre Jésus ?

« J'ai choisi de suivre les pas de Jésus, le fils de Dieu, parce que je crois profondément qu'il est mort pour nous sauver de nos péchés et nous donner la vie éternelle. Ma foi en Dieu donne un sens à ma vie, m'apporte confiance et espérance. J'essaye d'être une témoin en paroles et en actions de la vie de Jésus et de ce qu'il m'a appris auprès de mes enfants, ma famille, mes amis et de tous ceux que je croise dans ma vie de tous les jours.

Jésus me parle régulièrement à travers une parole de la Bible, l'homélie du prêtre, une intuition qui va germer dans mon esprit, une phrase dite par un ami, etc. Je me concentre sur ce que Jésus me demande à travers ses enseignements en sachant qu'il va seulement me demander ce que je suis capable de supporter. Je suis reconnaissante chaque jour d'être soutenue, guidée par un Dieu d'amour et de miséricorde qui m'encourage et me réconforte dans les moments difficiles ou de doutes. »

Vanessa, Vionnaz

Monthey

Théâtre : Sacré Paul !

Il y a deux ans, les paroisses catholiques et protestante de Monthey projetaient d'accueillir un spectacle pour la Semaine sainte. Il fut annulé par la pandémie. Mais l'idée de proposer un théâtre avec une thématique biblique rejaillit et les paroisses vous invitent à « Sacré Paul ! Un voyage avec Paul à partir des Actes des Apôtres », une pièce de Jean Chollet.

PAR SANDRINE MAYORAZ
AFFICHE : BATEAULUNE.CH

La réputation de Paul n'est plus à faire. On dit qu'il est contre les femmes, contre les esclaves, contre les homosexuels. Ça fait trop. Mais ne dit-on pas aussi que les idées fausses ont la vie dure ? Le propos de « Sacré Paul ! » est de traquer les idées fausses et d'aller au-delà des clichés qui nous présentent toujours une caricature de saint Paul. En nous plongeant dans sa pensée et l'évolution de son discours, en partageant ses soucis pédagogiques, en l'accompagnant dans ses voyages, en faisant connaissance de ses compagnons de route ou d'étape, nous découvrons un Paul beaucoup plus surprenant que nous l'imaginions. Un spectacle à vivre au rythme d'une enquête policière.
Nous vous attendons nombreux pour cette première.

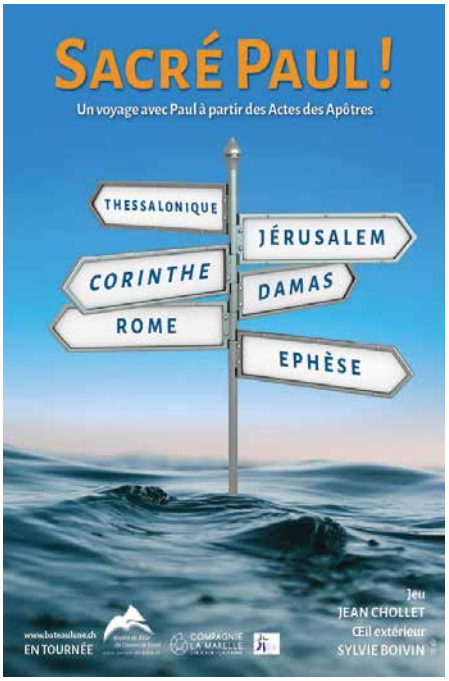

Mercredi 13 avril à 15h, Maison des jeunes, salle du figuier
Tout public. Pas de réservation, chapeau à la sortie.

Anniversaires de mariage : un magnifique témoignage

PAR ANNE-MARIE PREMAND
PHOTO : UNSPLASH.COM

Les paroisses de Monthey et Choëx sont très heureuses d'accueillir les couples et leur famille qui fêtent cette année leurs 5, 10, 15, 20, 25, 30, 35, 40, 45, 50, 55, 60, 61, 62, 63 ans de mariage et plus.

Nous invitons tous ces couples jubilaires **le dimanche 1er mai 2022** à la messe de 10h30 en l'église de Monthey ainsi qu'à l'apéritif et au repas qui suivront.

Vous allez recevoir, prochainement, une lettre personnelle avec les indications nécessaires.

Si vous n'avez pas reçu de courrier avant le 10 avril 2022, peut-être ne figurez-vous pas dans nos fichiers. Vous voudrez bien alors téléphoner à M. et Mme Premand (079 613 58 16) ou au secrétariat de la paroisse (024 471 22 31).

Au plaisir de partager cet important événement ensemble !

Intersecteurs

« Pourquoi on a congé à Pâques ? »

Nous débutons une nouvelle série qui s'intitule : « Pourquoi on a congé ? ». De l'Avent à la fête du Christ-Roi, toute l'année liturgique est rythmée par les fêtes chrétiennes. Arrêtons-nous sur le sens de l'une d'entre elles à la lumière de l'Evangile.

PAR LE PÈRE VALENTIN RODUIT | PHOTO : DR

Pâques est la plus grande fête chrétienne, et la première. Nous fêtons la Résurrection du Christ, qui est au cœur de notre foi. C'est la première chose que ses disciples ont annoncé : « Ce Jésus, Dieu l'a ressuscité, nous tous en sommes témoins. » (Discours de Pierre à la Pentecôte, Ac 2, 32) Fêter Pâques, c'est donc célébrer que la vie est plus forte que la mort.

Un peu d'étymologie

Pâques veut dire passage. Nous célébrons la résurrection du Christ, mais la date se calque déjà sur la pâque juive, qui commémore la libération du peuple de l'esclavage en Egypte.

Ainsi, dans la liturgie de Pâques, nous reprenons toute l'histoire du peuple d'Israël, qui est l'histoire de l'Alliance de Dieu avec les hommes. Cette histoire commence avec la création de l'homme et de la femme, et son sommet est atteint lorsque Dieu donne son fils unique pour nous sauver.

Le passage que nous célébrons, c'est donc celui de Jésus à travers la mort, mais aussi du peuple qui traverse la Mer Rouge à pied sec lorsqu'il sort d'Egypte. Les Israélites voient alors les Egyptiens qui les avaient maintenus en esclavage se faire engloutir. Puis le peuple continue sa marche, il traverse le désert dans lequel les Israélites apprennent petit à petit la confiance en Dieu au quotidien, et les règles de vivre ensemble que sont les dix commandements.

De même, notre vie est une traversée, une marche constante. Nous passons d'un état à l'autre, nous traversons des périodes mortifères, et nous avons besoin d'être libérés de l'esclavage du péché. Dieu se soucie de son peuple, de ceux qu'il a créés et qu'il aime, et il leur propose un chemin pour marcher vers la vie.

Un peu d'histoire

C'est ce que les premiers témoins de la Résurrection ont compris et ont annoncé.

Le Christ à la fois en croix et ressuscité : c'est le sens de Pâques.
Eglise du monastère de Collombey, mosaïque de Madeline Diener

Avec la Résurrection du Christ, c'est la mort qui est vaincue. La mort qui est la manifestation du mal et du péché, parce qu'elle détruit l'homme.

La fête de Pâques a été la première instaurée. C'est même elle qu'on célèbre chaque dimanche, le « jour de la Résurrection ». La date de Pâques depuis l'an 325 est fixée au premier dimanche après la pleine lune qui suit l'équinoxe de printemps. C'est le moment où toute renaît dans la nature. Tout nous parle de la Résurrection.

Comme la fête de Noël, Pâques est suivie d'une octave. Ça signifie que c'est Pâques pendant huit jours, jusqu'au dimanche qui suit. Et on s'y prépare par les jours qui précèdent, où on revit pas à pas les derniers événements avant la mort de Jésus. Le dimanche des Rameaux (le 10 avril cette année), c'est l'entrée triomphale de Jésus à Jérusalem, acclamé par les foules. Le Jeudi saint, c'est le dernier repas avec ses disciples, qui est aussi l'institution de l'eucharistie. Le Vendredi saint, c'est le chemin de croix où la foule qui a acclamé

Intersecteurs

Jésus quelques jours auparavant le condamne et l'humilie alors qu'il porte sa croix jusqu'au lieu de sa mort. Le Samedi saint est un jour de silence et d'attente de la Résurrection.

L'Evangile du jour
Cet Evangile est celui de la veillée pascale. Il suit les événements de la mort de Jésus et de sa mise au tombeau et nous raconte tout en discrétion la découverte de la Résurrection.

Jésus a annoncé durant ses trois années de prédication qu'il accomplirait les Ecritures. Les disciples n'ont pas tout compris, particulièrement les annonces de sa Passion, de la souffrance qu'il traverserait. Mais leurs yeux se sont ouverts lorsqu'ils ont vu le tombeau ouvert (lui aussi). Bien sûr, il a fallu un peu de temps. C'est ce que nous raconte l'Evangile. Les femmes étaient désemparées et saisies de crainte. Pierre était tout étonné. Ils ont dû alors se rappeler les paroles qu'ils avaient entendues et faire un chemin intérieur pour comprendre ce qu'ils voyaient.

Pourquoi nous célébrons Pâques
C'est le chemin auquel tous les croyants sont invités. Un chemin de libération, où l'on avance avec la confiance en Dieu. Aujourd'hui encore, c'est en nous appuyant sur Dieu que nous pouvons être libérés du mal qui habite le monde et de l'esclavage du péché. C'est pourquoi nous célébrons Pâques.

Evangile de Jésus-Christ selon saint Luc 24, 1-12

Le premier jour de la semaine,
à la pointe de l'aurore,
les femmes se rendirent au tombeau,
portant les aromates qu'elles avaient préparés.
Elles trouvèrent la pierre roulée sur le côté du tombeau.
Elles entrèrent,
mais ne trouvèrent pas le corps du Seigneur Jésus.
Alors qu'elles étaient désemparées,
voici que deux hommes se tinrent devant elles
en habit éblouissant.
Saisies de crainte,
elles gardaient leur visage incliné vers le sol.
Ils leur dirent :
« Pourquoi cherchez-vous le Vivant
parmi les morts ?
Il n'est pas ici,
il est ressuscité.
Rappelez-vous ce qu'il vous a dit
quand il était encore en Galilée :
"Il faut que le Fils de l'homme
soit livré aux mains des pécheurs,
qu'il soit crucifié
et que, le troisième jour, il ressuscite." »
Alors elles se rappelèrent les paroles qu'il avait dites.
Revenues du tombeau,
elles rapportèrent tout cela aux Onze et à tous les autres.
C'étaient Marie Madeleine, Jeanne,
et Marie mère de Jacques ;
les autres femmes qui les accompagnaient
disaient la même chose aux Apôtres.
Mais ces propos leur semblèrent délirants,
et ils ne les croyaient pas.
Alors Pierre se leva et courut au tombeau ;
mais en se penchant,
il vit les linges, et eux seuls.
Il s'en retourna chez lui,
tout étonné de ce qui était arrivé.

Félicitations au groupe Echo qui reçoit le prix spécial du jury avec son titre Harmonie. Un bel encouragement pour ce groupe chablaisien dont la créativité et l'originalité sont récompensées ! Quant au premier prix, il est décerné à Vincent Broccard pour son projet de village à la Crettaz (Sion). Bravo à tous ces jeunes pour leur engagement.

PHOTO : DR

Vie paroissiale

Paroisse de Monthey-Choëx

A été baptisée :
Dall'Agnolo Serena, fille de Fabian et de Nolwen née Borgeaud

Sont entrés dans la maison du Père :
Dubosson Ginette, 89 ans
Monay-Michaud Bernard, 82 ans
Gulas Ernest, 78 ans
Villano Marmillod Marinette, 72 ans
Schneider Bernard, 78 ans
Giovannoni Attilio, 93 ans
Raboud Eliane, 90 ans
Premand Michelle, 80 ans
Luquiens Margot, 91 ans

Collombey-Muraz

Au revoir

Chaque vie humaine est une aventure au point qu'il est d'usage d'affirmer que la vie n'est pas un long fleuve tranquille. Pour ma part, j'ai parfois l'impression qu'elle prend même l'aspect d'un torrent de montagne entrecoupé de cascades vertigineuses… En effet, à la fin du mois de février dernier, au terme des messes dominicales de Collombey et de Muraz, je disais mes adieux à vous, chères paroissiennes et chers paroissiens, car une nouvelle étape de ma vie se profilait devant moi. Et elle ressemble fortement à une nouvelle cascade !

PAR DIDIER BERTHOD
PHOTO : BERNARD HALLET

En 2006, alors que je pratiquais encore l'escalade à un niveau international, un événement allait profondément bouleverser ma vie. J'allais devenir papa. Malheureusement mon état psychologique ainsi que celui de la maman, déjà fragile, fut bien mis à mal par cette nouvelle. Cela allait nous amener tristement à une rupture difficile.

Depuis lors un nouvel équilibre s'installait dans ma vie. J'allais évoluer dans une communauté religieuse pendant de nombreuses années. Cela m'a aidé. Mais quelque chose n'était pas achevé.

L'année dernière je pouvais enfin réaliser un immense souhait : voir mon enfant et revoir sa maman. Les rencontres furent bouleversantes. Pour chacun d'entre nous. Presque par miracle la haine fit place au dialogue et l'incompréhension au pardon. Finalement un chemin de réconciliation s'amorça et, avec lui, une improbable perspective de se remettre en couple.

Perspective difficile pour moi tant les conséquences étaient massives. Cependant il me semblait que la Vie m'offrait là une seconde chance qu'il serait vraiment dommage de ne pas saisir. Pour reprendre encore un dicton : ne vaut-il pas mieux tard que jamais ? En outre, je vivais une distance toujours plus grande entre le résultat de mes recherches théologiques et la doctrine de l'Eglise catholique. Cela allait faciliter ma décision. Il serait bien entendu prétentieux de se comparer à de grands personnages bibliques. Cependant, la figure d'Abraham me parle aujourd'hui beaucoup, lui qui quitta tout pour ne s'attacher qu'à une fragile promesse divine…

Didier Berthod

Je vais bien entendu vous garder dans mon cœur et mes prières. Comme le témoigne l'existence même de cet article, je ne quitte pas le ministère de prêtre ainsi que ma présence parmi vous en « claquant la porte ». J'ai vécu des années très riches en exerçant le ministère sacerdotal, et en particulier durant ces 18 derniers mois passés ici.

Mes relations avec la hiérarchie ont été très bonnes et bienveillantes. Merci à eux. Merci aussi à chacun d'entre vous. Je serai déjà très probablement au Canada lorsque vous lirez ces lignes. Mais qu'est-ce que la distance géographique comparée à la proximité du cœur ?

Vie des paroisses

Paroisse Saint-Didier

Sont devenues enfants de Dieu :
Solène Mengia et *Charlotte Marisa Ghiringhelli,*
de Benoît Guillaume et Jennifer Engalina Bachmann

Sont entrées dans la maison du Père :
Bérod Liliane, 78 ans
Lelièvre Michelle, 87 ans

Comptes :
Apostolat des laïcs Fr. 156.85

Paroisse Saint-André

Sont entrés dans la maison du Père :
Mme Ester Rebecchi-Giovani, 90 ans
M. Jean Schopfer, 92 ans
Mme Simone Nicolérat-Oehrli, 85 ans
Mme Aline Périsset-Nicolérat, 81 ans

Muraz

Eglise de Muraz : plus de 1500 ans d'histoire !

Dernier volet de notre série historique et architecturale sur les bâtiments religieux de nos paroisses

A l'origine, un petit oratoire carré d'époque mérovingienne, installé à l'emplacement de constructions romaines, sur une colline, au sec des marécages de la plaine du Rhône. Puis au Xe siècle, un bâtiment plus grand remplace cet oratoire. Celui-ci présente une nef presque carrée (env. 9 m. de côté, gros murs) dont la façade orientale s'ouvre sur une courte abside. Cette première église subsiste jusqu'au Moyen Age.

PAR PATRICK ELSIG[1], ADAPTÉ PAR L'ABBÉ JÉRÔME HAUSWIRTH
PHOTOS : ABBÉ JÉRÔME HAUSWIRTH

Alors que naissait la Confédération en 1291, la paroisse de Muraz était déjà présente, comme une enfant de 8 ans. En effet elle se détacha de Collombey la paroisse mère pour se constituer en paroisse avec Illarsaz en 1283. Son vocable primitif était saint Jean-l'Evangéliste, connu en 1417 et rappelé en 1445, Saint-André étant attesté comme copatron dès 1499 avant de le remplacer en 1862.

Le clocher actuel date de 1657

Depuis 1657 se dresse le clocher actuel, avec sa flèche octogonale à lucarne. Il est original en ce sens qu'il ne respecte pas l'orientation des édifices existants. Il ne s'appuie même pas à la nef, alors qu'il est conçu comme un clocher-porche. Il faudra attendre la fin du siècle pour que la nef soit enfin accolée au clocher. Elle le restera jusqu'en 1898. La porte, côté cure, a été ajoutée en 1795. En 1815 et 1818 la sacristie est agrandie puis la tribune est construite.

La crypte, peinte par l'artiste valaisan Roger Gaspoz lors de la restauration de 2019.

A la fin du XIXe, Georges Juillard étant curé (1896-1910), les paroissiens décident de refaire l'église en la rattachant au clocher qui serait maintenu. Un projet conservé est signé par l'entrepreneur Multone et le vice-président Alexis Turin. La nouvelle église sera néo-gothique (et non pas néo-classique comme un temps discuté). La construction démarre en 1897. Elle sera consacrée le 30 novembre 1898.

1972-1974 : restauration et fouilles archéologiques

Une grande restauration intérieure est entreprise en 1924, toujours dans le style néo-gothique. Puis dans les années 1960 de longues discussions sont menées autour de la démolition de l'église et de son remplacement par un nouvel édifice. Ce furent des débats passionnés dont les témoins rapportent qu'ils divisèrent pour un temps la paroisse. En 1972 la population se prononce sur le maintien de l'ancien édifice et sa restauration. Celle-ci fut effectuée de 1972 à 1974 par les ingénieurs Kurmann et Cretton, et supervisée par le bureau Zimmermann. Des fouilles archéologiques accompagnent les travaux. La consécration de l'autel a lieu le 28 juillet 1974. La nouvelle ambiance de l'édifice va vers une plus grande simplicité.

Enfin le 8 décembre 2019 la paroisse fête son église entièrement restaurée, intérieur et extérieur, par le bureau d'architecte Alberti. En six mois, les travaux sont achevés. La crypte est entièrement repensée et peinte par l'artiste valaisan Roger Gaspoz. Une boucle magnétique permet aux malentendants d'écouter les sons directement dans leur oreillette. De plus un beamer permet de projeter des images et des vidéos. Enfin toute la sono est entièrement remise à neuf.

Le clocher de l'église de Muraz date de 1657.

« Saint André, priez pour nous »

En 1728, la commune avait offert trois cloches, et sur la plus petite est inscrit « Saint André, priez pour nous ». Une nouvelle cloche (tonalité en ré) couronne la restauration et permet de carillonner sur des registres plus larges.

1 *Patrick Elsig, « Les monuments d'art et d'histoire du canton du Valais, tome VII, le district de Monthey », 2015, Société d'histoire de l'art en Suisse SHAS, Berne*

Collombey-Muraz

Pèlerinage en Bretagne 2022

Soirée d'information le mercredi 27 avril 2022 à 18h30 à la grande salle Saint-Bernard au monastère des Bernardines à Collombey

PAR L'ABBÉ JÉRÔME HAUSWIRTH, PATRICK RIAT
PHOTOS: JEANNINE ANTOINE

« Ils ont des chapeaux ronds, vive la Bretagne,
ils ont des chapeaux ronds,
vive les Bretons ! »

Si vous souhaitez vérifier et vous rendre compte de cette comptine pour enfants, cette soirée d'information est pour vous.
La paroisse Saint-André de Collombey-Muraz organise un magnifique pèlerinage en Bretagne
du lundi 8 août au vendredi 12 août 2022

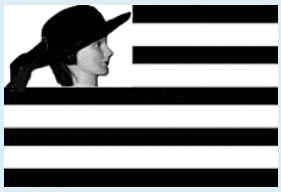

Ce voyage était destiné en premier lieu à tous les bénévoles de nos paroisses afin de les remercier. Le Comité de gestion (Cogest) de Muraz a approuvé d'ouvrir également cette offre à tous les paroissiens de Monthey, Collombey, Muraz et aux villages de Choëx et des Neyres ainsi qu'aux paroisses amies du Haut-Lac. Dans la limite des places disponibles. Voici les grandes lignes du programme.

- Dates : du lundi 8 août (6h30) au vendredi 12 août 2022 (22h30)
- Visites :
  - Sanctuaire Sainte-Anne d'Auray, aux racines spirituelles de la Bretagne
  - Spectacle en extérieur de son et lumière sur la vie de sainte Anne d'Auray
  - Le magnifique bourg médiéval de Josselin, son château et sa basilique
  - Vannes, son port, sa vieille ville et sa cathédrale
  - Concert avec musique bretonne, bombardes et trompettes
- Logement : Espace Montcalm. Literie et nourriture de qualité supérieure !
  - Cf : https://www.montcalm-vannes.org/fr/accueil/
- Voyage en car Melly + car à notre disposition sur place. Peu de marche pour les seniors.

Cathédrale Saint-Pierre de Vannes.

- Conditions : le prix est de Fr. 550.– (adultes ou enfants) tout compris (logement, déplacements, repas, visites et surprises !)

Le port de Vannes.

L'extraordinaire, c'est que nous aurons la joie de partager des moments privilégiés avec nos frères bretons (qui sont un peu comme des Valaisans de la mer) : repas crêpes / cidre ; concert d'orgue ; messe avec l'évêque, repas à l'Espace Montcalm, etc.

Une réunion de présentation et d'information aura lieu **le mercredi 27 avril 2022 à 18h30 à la grande salle Saint-Bernard au monastère des Bernardines.** Cette rencontre sera suivie d'une petite agape. Nous attendons tous les participants au pèlerinage, ainsi que les parents des enfants qui viennent seuls. A cette occasion nous vous présenterons le programme du séjour, les détails du logement et du transport et nous répondrons à toutes vos questions. L'équipe déléguée à la reconnaissance du pèlerinage en 2021 sera présente à cette soirée.

Nous nous réjouissons de vivre avec vous cette belle aventure !
Au plaisir de vous revoir.

Collombey-Muraz

Le Père Kamil Samaan visite la Suisse du 22 avril au 1er mai 2022

Dans le cadre d'une visite organisée par l'œuvre d'entraide internationale Aide à l'Eglise en Détresse dans nos paroisses, venez rencontrer un témoin de premier ordre, découvrir la vie de nos frères chrétiens en Egypte et prier en communion avec eux.

PAR EMMANUEL FRENCH
PHOTOS: AIDE À L'EGLISE EN DÉTRESSE, DR

Le christianisme était la religion dominante sur le territoire de l'actuelle Egypte avant l'islamisation du pays au VIIe siècle. L'évangéliste Marc aurait été missionnaire en Egypte vers l'an 50. Aujourd'hui, selon les sources, entre 6% et 12% de la population égyptienne se dit chrétienne.

La plupart des chrétiens égyptiens appartiennent à l'Eglise copte orthodoxe, présidée par le pape Tawadros II. Les coptes catholiques représentent moins de 1% de la population, mais gèrent de nombreuses écoles et hôpitaux, ce qui est apprécié par la société égyptienne. Ces dernières années, le pays des bords du Nil a connu de nombreux bouleversements politiques, dont les chrétiens ont parfois souffert. Sous le président Abdel Fattah al-Sissi, la situation s'est détendue. Mais les chrétiens sont encore considérés comme des citoyens de seconde classe et subissent souvent l'exclusion au quotidien.

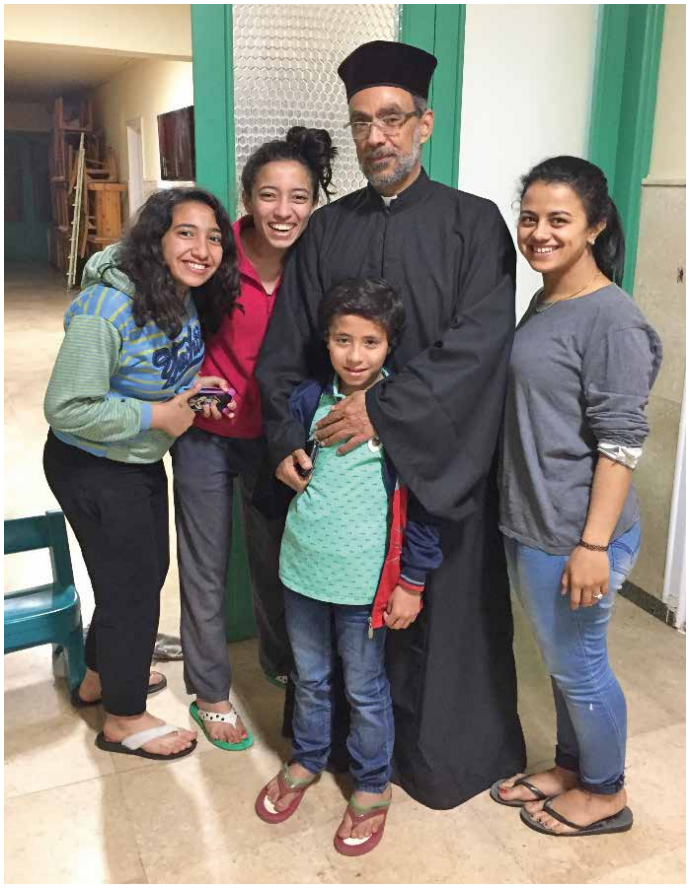

Le Père Kamil Samaan dans un foyer pour enfants en Egypte.

Messes et rencontres à Muraz, Collombey et Vionnaz

Durant sa visite en Suisse, le Père Kamil Samaan, un prêtre copte catholique originaire d'Assiout, parlera de la situation des chrétiens dans son pays lors de messes et de rencontres personnelles.

Le Père Kamil Samaan, prêtre copte catholique originaire d'Assiout.

Vendredi 29 avril, 20h, église de Muraz: conférence suivie d'un apéritif dînatoire
Samedi 30 avril, 17h, église de Collombey: messe
Dimanche 1er mai, 9h30, église de Vionnaz: messe
Dimanche 1er mai, 10h30, église de Muraz: messe

L'Eglise copte-catholique
L'Eglise copte-catholique ressemble à l'Eglise copte-orthodoxe d'Egypte en ce qui concerne la liturgie et la spiritualité, mais elle est en communion avec le Saint-Siège à Rome. Actuellement, l'Eglise, qui dispose d'une petite diaspora à l'étranger, compte environ 200'000 fidèles, desservis par quelque 240 prêtres. « Aide à l'Eglise en Détresse (ACN) » soutient l'Eglise copte-catholique aussi bien par des bourses pour la formation des prêtres que par la promotion de projets pastoraux tels que des camps d'été pour les jeunes. En 2020, l'œuvre d'entraide a financé en sa faveur des projets pour plus de Fr. 360'000.–.

« Aide à l'Eglise en Détresse (ACN) » est une œuvre d'entraide catholique internationale de droit pontifical, fondée en 1947. Par l'information, la prière et une aide active, ACN soutient par ses projets dans quelque 140 pays les chrétiens partout où ils sont persécutés, opprimés ou dans le besoin. Elle s'engage en leur faveur par un travail d'information et par la prière. Ses projets sont financés exclusivement par des dons privés. ACN est soutenue par la Conférence des évêques suisses qui recommande sa collecte. La révision est effectuée par la firme OPES AG, à Lucerne. Les dons sont déductibles des impôts.

Aide à l'Église en Détresse
Kirche in Not
Aid to the Church in Need
ACN SUISSE LIECHTENSTEIN

Port-Valais

Agnès Brouze : une bénévole infatigable !

Pendant plus de 30 ans, Agnès a mis ses compétences au service de la paroisse de Port-Valais. Elle mérite toute notre reconnaissance.

PAR NICOLETTE MICHELI
PHOTO : GERVAISE IMHOF

« J'ai apporté quelques photos de la Fête-Dieu », me dit Agnès avec un large sourire, tout en s'installant au salon. Nous regardons ensemble. Ici, on voit un reposoir surmonté d'un panneau où une colombe parle de paix. Là, c'est un calice doré et son hostie qui invitent à l'eucharistie. Partout des bouquets de fleurs et des parterres de pétales jetés par des fillettes en robes pastel. On découvre aussi des processions avec des garçons habillés en apôtres et un groupe de premiers communiants. Une autre photo : « Là, on partage un verre avec une équipe, fière du travail accompli », précise Agnès, rayonnante en se rappelant ces beaux souvenirs.

Agnès Brouze, 30 ans au service de la paroisse de Port-Valais.

Efficacité au service des évènements
Durant de longues années, la paroisse a toujours pu compter sur Agnès qui organisait avec efficacité les évènements petits et grands. Elle avait compris que les laïcs devaient s'engager en Eglise. Présidente du Conseil de communauté durant 16 ans, elle a prolongé son mandat de 8 ans comme secrétaire. Elle a aussi été rédactrice pour le bulletin paroissial.

Souci du beau et de l'harmonie
Lorsqu'arrive le curé Pierre-Louis Coppex, plein d'enthousiasme, après son ordination par le pape Jean-Paul II, elle lui offre ses services avec générosité. « J'aimais collaborer avec lui car il fourmillait d'idées. » Sur son initiative, elle a inauguré les messes des familles. « Je me souviens avoir confectionné un saint Jean-Baptiste grandeur nature, habillé de fourrure pour l'Avent. On organisait aussi les Montées vers Pâques avec les enfants. Le Jeudi, on faisait le pain, le Vendredi on préparait la soupe puis on coloriait les stations pour le chemin de croix. Durant la veillée pascale, on animait souvent le passage de la Mer Rouge. » Comme Agnès était enseignante d'activités créatrices manuelles, elle avait le souci que tout soit beau et harmonieux.

Une foi vivante reçue en famille
Chacun se souvient des marches aux flambeaux qu'elle avait mises sur pied. On avançait, torche à la main, parfois sous la neige, vers l'église de Port-Valais pour y vivre la messe de minuit. Là, Agnès montait à la tribune rejoindre le chœur Saint-Michel. Elle y a chanté durant plus de 30 ans, puis elle chantait au chœur des enterrements quand le Covid a tout stoppé. Elle a aussi animé avec brio la messe dominicale à Port-Valais et préparé de nombreux premiers communiants. Elle puisait sa force dans une foi vivante reçue en famille. « Maman priait beaucoup ; papa, un peu, surtout pour faire plaisir à maman ! »

Elle avait l'art de mobiliser les personnes. Il en fallait pour l'aider à organiser les lotos chaque année, ainsi que la fête de la Saint-Michel, sous la cantine à Port-Valais. Et si la vente paroissiale au bord du lac attirait villageois et touristes autour d'un bon repas, c'était en grande partie grâce à elle et à son équipe.

Agnès, tu n'as ménagé ni ton temps ni ton énergie pour la paroisse. De la part de tous ceux qui ont profité de ton travail et de tes idées, nous te disons un immense merci.

Agnès, que signifie Pâques pour toi ?
C'est le renouveau de la nature, signe d'espérance. Et plus on prend de l'âge, plus on médite sur le mystère de la Résurrection…

Secteur Haut-Lac

Le maigre du vendredi

Nous poursuivons notre lecture d'articles tirés d'anciens Bulletins Paroissiaux de Port-Valais découverts par hasard lors d'une rénovation au Bouveret.

Un vendredi… A la même table d'hôte prenaient place quatre voyageurs : un président du tribunal, un procureur de la République, un capitaine de gendarmerie et un missionnaire.

Au gré des convives, le menu était gras ou maigre.

Le Père demande un repas maigre : les autres un repas gras. L'un mange une omelette… et les autres de superbes beefsteaks.

- Mon Père, commence le Capitaine, je ne vois pas bien pourquoi vous préférez l'omelette à notre menu.
- D'autant plus, ajoute le Président, que la viande est aussi bonne le vendredi que les autres jours. N'est-ce pas votre avis, mon Père ?
- Messieurs, puisque vous croyez que la viande est aussi bonne le vendredi que les autres jours, voulez-vous me permettre de vous soumettre un petit problème ?
- Très volontiers, mon Père. Nous vous écoutons.
- Mon capitaine, la bière n'est-elle pas aussi bonne à 23h qu'à 20h ?
- Certainement !
- Un lièvre n'est-il pas aussi bon au mois d'août qu'au mois de novembre, Monsieur le Procureur ?
- Evidemment ! Mais je ne vois pas où vous voulez en venir…
- A ceci tout bonnement : puisque la bière est aussi bonne à 23h qu'à 20h, pourquoi dressez-vous une contravention au débitant qui sert des bocks à 11h du soir, alors qu'à 8h vous le laissez en paix dans les mêmes occupations ?
- Mais c'est la loi, mon Père !
- Bon ! Si le gibier est aussi savoureux au mois d'août qu'au mois de novembre, pourquoi poursuivez-vous le chasseur qui veut s'offrir un civet en juillet et en août ? Pourquoi le Procureur requiert-il contre lui une condamnation que le Juge prononce toujours ?
- Parce que c'est en temps prohibé !
- Entendu !… Mais si le délinquant pris en flagrant délit à la chasse ou au café voulait se justifier en vous disant que la bière ou le gibier c'est aussi bon à ce moment-là qu'à un autre moment, vous le condamneriez cependant, parce que la loi c'est la loi, n'est-il pas vrai, Messieurs ?

Et bien ! je vous fais la même réponse au sujet de la viande le vendredi. En elle-même, la viande est aussi bonne ce jour-là qu'un autre jour. Mais elle est interdite le vendredi, comme la chasse à certaines époques par la loi. Le maigre du vendredi, ce n'est pas une question d'estomac, c'est une question de loi.

Loi d'Eglise, à laquelle obéit tout bon catholique comme tout bon citoyen obéit aux décrets ou lois de la Commune, de la Préfecture ou de la République.

Prétendre que la viande est aussi bonne le vendredi que les autres jours, c'est une vérité quand il s'agit de digestion, c'est une **sottise** au point de vue de la conscience.

Ne croyez-vous pas, Messieurs, que j'ai raison ?

Février 1937

Monthey et Choëx | Collombey et Muraz | Secteur Haut-Lac

Messes en semaine

LU		**8h30** Monastère : messe	
MA	**9h** Chapelle du Closillon : messe **10h** Temple : prière œcuménique **12h** En Biolle : repas communautaire	**8h30** Monastère : messe **19h** Chapelle de Collombey-le-Grand : messe	**19h Vouvry, chapelle de semaine :** adoration le 3e mardi du mois **19h30** (à côté de la cure, sur la crypte)
ME	**8h** Eglise de Monthey : messe	**8h30** Monastère : messe **19h** Chapelle d'Illarsaz : messe	**9h** Vionnaz, à l'église : messe **9h30** Vionnaz : adoration du 1er mercredi
JE	**10h** Chapelle du Closillon : messe	**8h30** Monastère : messe **10h** Eglise de Muraz : messe (9h30 chapelet) **19h** Monastère : Lectio Divina	**18h30** Eglise de Port-Valais : messe dès le 5 mai, sous l'école des Evouettes
VE	**8h** Eglise de Monthey : messe **8h30** Eglise de Monthey : adoration	**8h30** Monastère : messe **11h** Résidence La Charmaie : messe **20h** Eglise de Collombey : adoration	**16h30** EMS Riond Vert à Vouvry : messe **pour les résidents uniquement.**
SA		**8h30** Monastère : messe	

Monthey-Choëx : des messes sont à nouveau célébrées au home des Tilleuls et au Tertianum Venise, uniquement pour les résidents. Les messes sont maintenues au Closillon, selon les horaires ci-dessus.

Collombey-Muraz : 11h30 Repas communautaire le premier jeudi du mois à Collombey et le dernier jeudi du mois à Muraz

Concerne tout le secteur | Monthey et Choëx | Collombey et Muraz

Vie du secteur Monthey

Durant le mois d'avril

Vendredi 1er	**18h-20h** Monastère : avant-première de la MvP	**17h** Closillon : chemin de croix	
Samedi 2			**20h** Eglise de Muraz : concert de la chorale
Dimanche 3			**17h** Eglise de Muraz : concert de la chorale
Jeudi 7		**16h** Cure de Monthey : groupe biblique	
Vendredi 8		**17h** Closillon : chemin de croix	
Samedi 9		**10h** Eglise de Choëx : Eveil à la foi **17h** Monthey : messe des Rameaux animée par les enfants de la catéchèse et chantée par les JCC	**17h** Collombey : messe avec bénédiction des rameaux
Dimanche 10 Les Rameaux			**9h** Collombey : messe **10h30** Muraz : messe **18h15** Collombey : messe **avec bénédiction des rameaux à toutes les messes**
Mercredi saint 13		**15h** Maison des jeunes : théâtre tout public « Sacré Paul ! », cf. p. 9	
Jeudi saint 14		**20h** Monthey : messe de la cène	**19h** Muraz : messe de la Cène avec les enfants de 6H, suivie de l'adoration, puis au monastère
Vendredi saint 15		**12h** Maison des Jeunes : soupe de Carême préparée par les confirmands **17h** Closillon : chemin de croix **20h** Eglise de Monthey : office de la Passion	**10h à 11h30** Collombey : confessions **15h** Collombey : chemin de croix à l'église **15h** Monastère : célébration de la Passion avec les jeunes de la Montée vers Pâques **15h** Muraz : chemin de croix à l'église **15h** Muraz – Rovra : chemin de croix (rdv à la chapelle N.D. des-Neiges) **19h** Muraz : célébration de la Passion avec les enfants de 6H
Samedi saint 16		**9h30-11h30 et 15h-17h** Eglise de Monthey : confessions **21h** Veillée pascale animée par les Vive la Vie	**20h** Collombey : veillée pascale avec les enfants de 6H et 8H, et agneau pascal rôti servi après la messe
Dimanche de Pâques 17		**9h30** Eglise de Choëx : Eveil à la foi, aube pascale **10h** Eglise de Choëx : messe **10h30** Eglise de Monthey : messe **16h45** Closillon : messe	**9h** Collombey : messe de Pâques **10h30** Muraz : messe de Pâques avec chasse aux œufs après la messe **18h15** Collombey : messe de Pâques de secteur
Mercredi 27			**18h30 Monastère – salle Saint-Bernard :** soirée d'information pour le pèlerinage paroissial en Bretagne du 8 au 12 août 2022
Dimanche 1er mai		**10h30** Eglise de Monthey : bénédiction des couples jubilaires de mariage cf. p. 9	

Vie du secteur Haut-Lac avril 2022

Rendez-vous communautaires avec familles et catéchèse paroissiale

Parcours pardon

Samedi 2 avril 9h-12h
Rencontre KT3 à l'église de Vionnaz

Samedi 30 avril
9h-14h
Retraite du premier pardon
à la maison de paroisse de Vionnaz
14h15-15h30
Fête du premier pardon dans
l'église de Vionnaz avec les familles

Parcours communion

Mercredi 6 avril 20h-22h
Maison de paroisse – Vionnaz
Soirée formation parents avec
parrains/marraines disponibles
sur l'eucharistie et finalisation
des médaillons

Jeudi 14 avril – Jeudi saint
Eglise de Vionnaz
Messe de secteur à 20h

Parcours confirmation

Le Samedi saint 16 avril, rencontre KT
à l'église de Vouvry de 15h à 22h –
préparation de la Vigile pascale
et célébration

En secteur :

Prière de Taizé

Dimanche 3 avril **à 18h** à la chapelle protestante du Bouveret

Confessions

Après les messes du 4e dimanche (2 et 3 avril)
Après la célébration du Jeudi saint à l'église de Vionnaz

Rameaux

Samedi 9 à 17h30 à l'église de Vionnaz

Dimanche 10 à 10h à l'église de Vouvry dans le cadre du 200e de l'église de Vouvry – Célébration œcuménique

Dimanche 10 à 10h45 à Port-Valais

Concert Azimut Gospel à l'occasion du 200e

Dimanche 10 à 17h à l'église de Vouvry

Semaine sainte

Jeudi saint 14 avril
20h à l'église de Vionnaz pour le secteur
Célébration de la Sainte Cène animée par AquaChoeur, avec les communiants et servants de messe (confessions en fin de célébration) **suivie de la nuit d'adoration**

Vendredi saint 15 avril
Soupe de Carême
12h Soupes de Carême aux Evouettes et au Bouveret
18h Soupe de Carême à Revereulaz

Chemin de croix
13h45 – RDV devant l'école du Grammont aux Evouettes (chemin de croix des familles)
19h30 Eglise de Revereulaz

20h à l'église de Port-Valais
Célébration de la Croix pour tout le secteur

Samedi saint 16 avril
20h Eglise de Vouvry
Vigile pascale pour tout le secteur avec les confirmands

Dimanche 17 avril – jour de Pâques
9h30 Messe à l'église de Vionnaz animée par le CAL (accueil petit déjeuner dès 8h30 à la maison de paroisse, offert par le Cocom de Vionnaz)

10h45 Messe à l'église du Bouveret animée par le chœur du Bouveret

17h Eglise de Revereulaz

Joies et peines de nos paroisses

Sont entrés dans la maison du Père

Port-Valais *Kathleen GILLIOZ-PETTIGREW KAY,* 1927
Jean-Pierre MELLY, 1945

Est devenue enfant de Dieu

Vionnaz *Diane Klay,* de Cindy et Samuel

Nuit d'adoration du Jeudi saint !

A l'église de Vionnaz du Jeudi saint 14 avril après la célébration jusqu'au Vendredi saint 8h.
Sans inscription, venez quand vous le souhaitez ; une demi-heure, une heure ou, pourquoi pas, osez toute la nuit ! (Des espaces de repos sont prévus dans l'église au besoin ainsi que du thé et du café.)
De 21h à 22h, des prêtres seront à votre disposition dans l'église pour la confession.
Le Conseil de communauté assure une présence toute la nuit et propose de partager un petit déjeuner dès 8h à la salle de paroisse. Alternance de 15 minutes entre temps de silence et animation musicale toute la nuit.
Pour toutes questions : Florianne Bertholet : 077 429 05 47 et Stéphanie Besse : 079 610 90 24

Paroisse de Port-Valais : reprise aux Evouettes et messe dominicale à 10h15

PAR LE CONSEIL DE COMMUNAUTÉ DE PORT-VALAIS

Les règles Covid ayant été abolies, nous avons organisé une soirée d'échange à la cure du Bouveret le 11 mars dernier avec le Conseil de communauté et des paroissiens intéressés pour réfléchir à l'avenir.
Nous y avons décidé de reprendre, **dès le 1er mai,** les célébrations aux Evouettes :
- messe de semaine le jeudi soir à 18h30 dans la chapelle sous l'école des Evouettes ;
- alternance hebdomadaire entre Bouveret et Evouettes pour la messe dominicale ;
- **nouvel horaire pour tous les dimanches : 10h15,** un horaire plus agréables pour la vie familiale.

En outre, nous avons aussi décidé
- de poursuivre l'accueil aux célébrations ;
- d'organiser deux apéros par mois à la fin de la messe (une fois au Bouveret et une fois à Port-Valais) ;
- de mettre en place une équipe de 4-5 sacristains pour remplacer Michel Derivaz à terme ;
- de chercher des animateurs/trices liturgiques pour animer la messe de temps en temps.

Les paroissiens motivés à nous aider pour l'une ou l'autre de ces missions peuvent s'annoncer auprès du sacristain Michel Derivaz.
D'avance merci de votre accueil.

Messes de fin de semaine

	Monthey et Choëx	Collombey et Muraz
Samedi	**17h** Eglise de Monthey : messe avec catéchèse paroissiale intégrée **18h30** Chapelle du Closillon : messe **20h** Chapelle du Closillon : messe (en portugais, le 1er samedi du mois)	**17h** Eglise de Collombey : messe
Dimanche	**9h15** Eglise de Choëx : messe (catéchèse paroissiale intégrée, le 2e dimanche du mois) **10h30** Eglise de Monthey : messe **16h45** Chapelle du Closillon : messe	**9h** Eglise de Collombey : messe **10h30** Eglise de Muraz : messe **18h15** Eglise de Collombey : messe de secteur

AVRIL 2022
N'hésitez pas à consulter notre site paroisses-hautlac.ch ou à téléphoner au 024 481 65 28

Avril	Vionnaz et Revereulaz	Vouvry et Miex	Port-Valais, Evouettes et Bouveret
Vendredi 1er		**19h Miex**	
Samedi 2	**19h30 Revereulaz**	**17h30 Vouvry**	
Dimanche 3	**9h30 Vionnaz** CAL		**10h45 Bouveret**
	18h Prière de Taizé à la chapelle protestante du Bouveret		
Samedi 9	**17h30 Vionnaz** Cdh		
Dimanche 10 Rameaux		**10h Vouvry** Azimut Gospel 200e cél. œcuménique **17h concert Azimut Gospel**	**10h45 Port-Valais**
Jeudi 14 Jeudi saint	**20h célébration de la Cène KT à Vionnaz pour secteur + communiants + Aquachœur** puis nuit d'adoration		
Vendredi 15 Vendredi saint	18h Soupe de Carême Revereulaz **19h30 Revereulaz** Ch. de croix		12h Soupes de Carême Evouettes et Bouveret **13h45 Evouettes Chemin de croix des familles KT enfants**
	20h Port-Valais Célébration de la Croix pour le secteur		
Samedi 16 Samedi saint	**20h Vouvry Vigile pascale KT pour le secteur** CMA **+ confirmands**		
Dimanche 17 Pâques	8h30 Accueil petit déj. MDP **9h30 Vionnaz** CAL **17h** Messe du jour de Pâques **Revereulaz**		**10h45 Bouveret** CB
Samedi 23	**19h30 Revereulaz**	**17h30 Vouvry**	
Dimanche 24	**9h30 Vionnaz** + Popodys		**10h45 Port-Valais**
Samedi 30		**17h30 Vouvry**	

CdH : Chœur des hommes **CAL :** Chœur d'Animation Liturgique **Cma :** Chœur mixte amitié **CB :** Chœurs du Bouveret
AquaChoeur (ouvert aux intéressés 1h avant la messe)

JAB CH-1890 St-Maurice
LA POSTE
L'ESSENTIEL
Votre magazine paroissial

Les messes de semaines du Haut-Lac se trouvent à la page 18.
Infos horaires des messes sur www.paroisses-hautlac.ch

Chez nos voisins

Paroisse Saint-Gingolph : Messes tous les premiers et troisièmes dimanches du mois à 10h
Ecole des missions : Messes tous les dimanches et jours de fête à 10h30
Abbaye Saint-Benoît de Port-Valais : Dimanche à 9h30
Paroisse protestante du Haut-Lac : Cultes – www.maparoisse.ch