Choëx
La paroisse de Choëx en fête

Monthey-Choëx
Eveil à la foi…

Eclairage
Synode 2023, quo vadis ?

Saint-Augustin

L'ESSENTIEL

Votre magazine paroissial

Secteur Monthey (Monthey, Choëx, Collombey, Muraz)
Secteur Haut-Lac (Vionnaz, Revereulaz, Vouvry, Port-Valais)

OCTOBRE 2022 | NO 8 UNE PUBLICATION SAINT-AUGUSTIN

« Vierge très sainte, Vierge Immaculée »

PHOTO: JEAN-MICHEL MOIX

En ce mois d'octobre, mois marial dévolu notamment à la prière du Rosaire, invoquons Notre Dame avec une prière de saint Alphonse de Liguori.

Vierge très sainte, Vierge immaculée, Ô ma Mère, c'est à Toi, Mère de mon Dieu et Reine du monde, avocate, espérance, refuge des pécheurs, que je recours, moi, un pauvre pécheur.

Je t'honore par-dessus toute créature, Ô grande Reine et je te remercie pour toutes les grâces obtenues. Je t'aime, Ô Souveraine tout aimable et je veux suivre ton exemple d'humilité et de douceur. Je te confie toutes mes espérances, toutes les affaires de mon salut. Daigne m'accepter pour ton enfant, et prends-moi, sous ta protection, Ô Mère de Miséricorde.

Toi qui es si puissante auprès de Dieu, délivre-moi de toutes les tentations, ou bien obtiens-moi la grâce de les vaincre jusqu'à ma mort. De Toi, j'implore le véritable amour de Jésus-Christ; de Toi j'espère la grâce de faire une bonne mort.

Ô ma Mère, au nom de ton amour pour Dieu, je t'en prie secours-moi toujours, mais surtout au dernier moment de ma vie, ne m'abandonne pas que tu ne me voies enfin sauvé, te bénissant dans le ciel et chantant tes miséricordes pour toute l'éternité. Amen.

Paroisses de Monthey et Choëx

www.paroisse-monthey.ch

Abbé Jérôme Hauswirth, curé, Monastère des Bernardines, ch. du Monastère 6, 1868 Collombey, tél. 024 471 22 31,
Abbé Marek Glab, vicaire, rue de Venise 11A, 1870 Monthey natel 079 397 47 99, m.glab@bluewin.ch
Abbé Jean-René Fracheboud, auxiliaire, tél. 079 213 36 50, abfracheboud@gmail.com
Mme Sandrine Mayoraz, agente pastorale, Rue des Perce-Neiges 70A, 1893 Muraz, tél. 079 739 24 22, sandrine.mayoraz@hotmail.com
M. François-Xavier Mayoraz, agent pastoral, 079 567 05 55 francois-xavier.mayoraz@hotmail.com

Secrétariat: Lundi, mercredi et vendredi de 8h30 à 11h30 au tél. 024 471 22 31, secretariat@paroisse-monthey.ch

Accueil par un prêtre
Mardi et jeudi de 8h30 à 11h30

Conseil de communauté: Bernard Premand, 078 853 59 48, bernardpremand@gmail.com

Conseil de gestion: Gilbert Mudry, tél. 079 305 95 44

Location des locaux (Maison des Jeunes)
Nadine Paciotti, secrétariat paroissial aux heures d'ouverture: secretariat@paroisse-monthey.ch et au 024 471 22 31

Répondant des EMS Les Tilleuls, le Tertianum, Charmaie:
Père Lucien Favre, auxiliaire, tél. 077 813 40 13

Paroisses Saint-Didier et Saint-André

www.paroisses-collombey-muraz.ch

Abbé Jérôme Hauswirth, curé, Monastère des Bernardines, ch. du Monastère 6, 1868 Collombey, tél. 024 472 71 80, cure@paroisses-collombey-muraz.ch
Abbé Valentin Roduit, vicaire, Monastère des Bernardines, ch. du Monastère 6, 1868 Collombey, tél. 079 855 44 39
Abbé Jean-Michel Moix, vicaire, ruelle de la Cure 1, 1893 Muraz, tél. 024 472 71 80

Paroisse Saint-Didier, Collombey

Secrétariat et accueil: Lundi et jeudi de 14h à 17h au 024 471 24 14, secretariat-collombey@paroisses-collombey-muraz.ch
Conseil de communauté: Mme Nadia Borsay, 079 410 87 42 cocom-collombey@paroisses-collombey-muraz.ch
Conseil de gestion: M. Pascal Berrut, tél. 024 471 77 44 pres-collombey@paroisses-collombey-muraz.ch
Location des locaux: appeler aux heures d'ouverture du secrétariat
Responsable des bâtiments: M. Marc Lattion, tél. 079 621 18 50

Paroisse Saint-André, Muraz

Secrétariat et accueil: Mardi de 8h30 à 11h30 et de 14h à 17h au 024 472 71 80, secretariat-muraz@paroisses-collombey-muraz.ch
Conseil de communauté: Mme Pierrette Vuille, 079 324 31 15 cocom-muraz@paroisses-collombey-muraz.ch
Conseil de gestion: M. Gilles Vuille, tél. 079 478 12 19 pres-muraz@paroisses-collombey-muraz.ch
Pour contacter le webmaster du site des paroisses: admin@paroisses-collombey-muraz.ch

Paroisses du Haut-Lac www.paroisses-hautlac.ch

Père Innocent Baba Abagoami, curé, 079 537 85 48 ajuikb2007@gmail.com
Père Joseph Akuamoah Boateng, vicaire, joeakuboat@yahoo.co.uk, 078 234 35 35
Christophe Allet, ass. pastoral, 079 427 54 94 christophe.allet@bluewin.ch

Secrétariat et accueil: mardi et vendredi de 10h à 12h et de 13h30 à 16h30 et jeudi de 9h à 11h30
Av. de l'Eglise 5, 1896 Vouvry, 024 481 65 28, haut-lac@bluewin.ch

Conseils de communauté: Vionnaz, Florianne Bertholet, 077 429 05 47 / **Revereulaz,** Olivier Oberson, 079 108 78 98 / **Vouvry,** Laurette Loutan, 079 454 10 12 / **Bouveret,** Stéphanie Gonzalez, 079 767 60 86

Conseils de gestion: Vionnaz, Jean-Luc Delseth, 079 621 10 46 / **Revereulaz,** Martine Guérin, 079 472 26 79 / **Bouveret,** Pierre Curdy, 079 203 09 46 / **Vouvry,** Marc Mariaux, 079 469 08 50

Réservation Maison de paroisse de Vionnaz:
Jean-Luc Delseth, jl_delseth@hotmail.com

Sommaire

02 **Prière – Adresses**

03 **Editorial**

04 **Choëx**
La paroisse de Choëx en fête

05 **Monthey**
Reprise de la catéchèse paroissiale sur le secteur de Monthey

06 **Monthey-Choëx**
Eveil à la foi : Dieu, te connaître c'est t'aimer

07 **Intersecteurs**
Les JCC dans les starting-blocks

08 **Intersecteurs**
La bienheureuse Pauline-Marie Jaricot : une sainte pour notre temps

09 **Collombey-Muraz**
Lectio Divina tous les jeudis 19h au monastère !

10 **Muraz**
En route pour la Bretagne !

11 **Collombey**
L'amour qui dure vaut bien une fête de jubilé !

12 **Vouvry**
200 ans de l'église de Vouvry fêtés en famille !

13 **Intersecteurs**
Théocamp 2022

14 **Haut-Lac**
Ultreia, ou la magie du cheminement

15 **Vionnaz**
Enthousiasme, engagement et pastorale

16-17 **Eclairage**

18 **Messes en semaine**
Agenda secteur Monthey

19 **Agenda secteur Haut-Lac**

20 **Messes de fin de semaine**

Abonnement

CCP Monthey : 19-1625-3
IBAN Collombey : CH37 8080 8006 3840 2029 4
IBAN Muraz : CH11 8080 8004 2110 8874 5
IBAN Vionnaz : CH39 8080 8004 4538 4024 7
IBAN Vouvry : CH34 0900 0000 1900 9024 0
IBAN Port-Valais : CH10 0900 0000 1900 1142 3
Soutien: dès Fr. 50.–

Fusion sans confusion

PAR JÉRÔME HAUSWIRTH, CURÉ
PHOTO : ABBÉ VALENTIN RODUIT

Nos quatre paroisses ont pour la première fois de leur histoire un unique curé. Ce n'est pas un coup d'état, pas non plus une OPA, mais bien plutôt une intuition de notre évêque que notre secteur doit collaborer à l'avenir avec plus de synergie.

Alors fusion : oui. Confusion : non ! En clair, nous ne sommes pas une seule paroisse à partir du 1er septembre 2022. Nos quatre paroisses gardent évidemment leur autonomie juridique. Mais pastoralement elles marquent un rapprochement plus fort que par le passé.

L'avenir, bien sûr, c'est d'être uni : unité d'action, unité d'intention, unité de service de la Bonne Nouvelle. Mais sans mélanger tous les bidons.

Puisque je viens de passer 16 ans sur Collombey-Muraz, puisque je suis Choëland par mon baptême et Montheysan par ma scolarité, l'évêque de Sion a confié à « l'enfant du pays » cette lourde responsabilité. Je ne vous cache pas que c'est un défi très ambitieux ! De fait : Jésus n'a-t-il pas dit : « nul n'est prophète en son pays ? » Alors que faire pour ne pas se décourager avant d'avoir commencé… peut-être prendre appui sur cette autre parole de notre Seigneur : « En vérité, en vérité, je vous le dis, celui qui croit en moi fera aussi les œuvres que je fais, et il en fera de plus grandes, parce que je m'en vais au Père. »

Je compte sur votre prière et vous assure de la mienne.

IMPRESSUM

Coéditeur (pages romandes)
Saint-Augustin SA, case postale 51, 1890 Saint-Maurice
Directeur Yvon Duboule
Rédacteur en chef Nicolas Maury
Secrétariat Tél. 024 486 05 25, fax 024 486 05 36, bpf@staugustin.ch
Coéditeur (partie locale)
Secteur Monthey et secteur Haut-Lac
Rédaction locale
Abbé Jérôme Hauswirth, Anne Herold, Maryline Hohenauer, Sandrine Mayoraz, Nicolette Micheli, abbé Jean-Michel Moix, Yasmina Pot, Stéphanie Reumont, abbé Valentin Roduit
Rédacteur en chef :
Abbé Jean-Michel Moix, vicaire de Muraz, Ruelle de la Cure 1, 1893 Muraz, *jean-michel.moix@bluewin.ch*
Ont collaboré à ce numéro
Astrid Amaya-Voirol, Christophe Allet, Corinne Granger, Antonella Cimino, Nadine Paciotti, Cindy Gisclon, Stéphanie Besse, Céline Sallin, Gwenaëlle Joris
Photo de couverture : Bernard Fournier
Sainte Anne avec son enfant, Marie (statue du sanctuaire Sainte Anne d'Auray, Bretagne / France).

Textes et photos, tous droits réservés. Toute reproduction interdite sans autorisation.

Choëx

La paroisse de Choëx en fête

Comme chaque automne, la paroisse de Choëx fête sa Patronale, saint Sylvestre, le dimanche 9 octobre. Après la messe, elle convie ses paroissiens et la population à une bonne raclette devant l'église ainsi qu'à une après-midi animée.

PAR SANDRINE MAYORAZ
PHOTOS: DR

La formule traditionnelle
Vous êtes tous invités à la messe célébrée à 10h animée par l'Echo du Coteau et l'organiste Myriam Clerc. Cette fête, en début d'année pastorale, est l'occasion d'accueillir officiellement le curé Jérôme Hauswirth. Lui-même Choëland, il connait bien cette église où il a reçu ses sacrements, baptême et communion et célébré sa première messe.

La messe est suivie de l'apéro et de la traditionnelle raclette sous les tentes. Une formule simple et conviviale pour se retrouver, partager, se rencontrer. Enfin, le buffet-dessert est composé des délices que vous avez la gentillesse d'amener.

Nous saluons l'engagement de ceux qui préparent cette fête et surtout des nombreux bénévoles qui œuvrent tout au long de l'année, faisant de notre paroisse un lieu de fraternité. Soyez remerciés pour votre fidèle dévouement.

Programme de la fête

10h	Messe
11h30	Apéro et raclette offerts
13h	Aubade des Pic'notes
13h30	« La part du colibri » raconté par KouKouli

Les Pic'notes et Koukouli pour l'ambiance
Les Pic'notes ont repris régulièrement leurs répétitions et nous font l'amitié de leur présence. Dirigés par Elodie Rapin, les enfants nous donnent une aubade avec des titres variés et contemporains.

Et nouveauté, vous allez rencontrer aussi Valérie Létoffé alias Koukouli ! Ce clown ajoute des couleurs à la fête avec ses sculptures de ballons : fleurs, animaux, chapeaux, elle en a pour tous les goûts ! Puis, avec son accordéon, dans un petit chapiteau improvisé, Koukouli nous raconte une histoire qui lui tient à cœur, la légende amérindienne du colibri. « C'est en effectuant des recherches que j'ai lu le livre de Pierre Rabhi "La part du colibri". J'ai été bouleversée parce que ce texte a rejoint complètement mes propres valeurs ; il a inspiré la thématique de mon spectacle "la part du clown" et aussi mon nom de clown, puisque le kukuli est une espèce de colibri ! » explique Valérie Létoffé. C'est avec joie et humour que Koukouli nous présente un extrait de son spectacle dans une version adaptée aux enfants. A découvrir le 9 octobre à Choëx.

Koukouli nous raconte la légende du colibri.

Soyez les bienvenus à Choëx, nous vous attendons.

Vie paroissiale

Paroisse de Monthey-Choëx

Se sont unis devant Dieu :
Jeanne Cristina et *Thibaut Matti*

Sont entrés dans la maison du Père :
Udriot Laura, 82 ans
Farella Giuseppa, 93 ans
Rüfenacht Mireille, 87 ans
Levet Jeanne, 99 ans
Hürlimann Sigmund, 80 ans
Donnet-Descartes Jean, 81 ans

Monthey

Reprise de la catéchèse paroissiale sur le secteur de Monthey

Chaque rentrée scolaire donne l'occasion de redéfinir ou de rappeler les principes directeurs de la catéchèse paroissiale et de la préparation aux sacrements. Tour d'horizon avec l'abbé Jérôme Hauswirth, unique curé désormais des paroisses du Secteur de Monthey.

PAR L'ABBÉ JÉRÔME HAUSWIRTH, CURÉ
PHOTO: J.-MICHEL MOIX

Si vous voulez que vos enfants dépassent le niveau moral de TikTok, inscrivez-les au catéchisme :-). De fait, on ne peut quand même pas demander aux enfants de croire uniquement dans la spiritualité de Samsung!

Les temps changent. Pour rappel, au XIXe siècle, le catéchisme dans les degrés primaires représentait 2h par jour! Un siècle après, durant ma scolarité à Monthey, 2h par semaine. Et aujourd'hui? Nous essayons de proposer aux parents de venir 2h par mois, durant les messes du week-end.

Depuis 2003, la catéchèse, dans le sens d'une transmission de la foi, ne peut plus se faire à école. L'école est laïque. Elle transmet via le cours ENBIRO (Enseignement Biblique Romand) une culture religieuse, un peu comme de la géographie ou de l'histoire. L'Eglise catholique compose avec cette réalité depuis près de 20 ans.

La catéchèse sur le secteur de Monthey se veut dans le prolongement des intuitions de nos prédécesseurs: une catéchèse de cheminement, durant tout le temps de la scolarité primaire, et non pas seulement l'année du sacrement (pardon, communion, confirmation).

Quel est le bon moment pour faire de la catéchèse aux enfants? Notre réponse est la messe dominicale. La messe est le grand rendez-vous de toute la communauté. Ainsi une place adaptée a été prévue pour les enfants: au moment de l'homélie, les enfants rejoignent les catéchistes qui leur proposent un enseignement, adapté à leur âge, sur la Prière et la Parole de Dieu entendue à l'église.

Au final, soyez tous remerciés pour votre présence à la messe dominicale. Cela nourrit la présence de Dieu en nous et renforce nos liens de baptisés.

Merci de continuer à porter ces projets pastoraux dans votre prière.

Avec toute ma reconnaissance.

Atelier de préparation à la confirmation.

Dans la partie francophone du diocèse de Sion et le territoire abbatial de Saint-Maurice (à l'exclusion du décanat d'Aigle): la préparation au sacrement du pardon se fait en 4H, la célébration ayant lieu en février/mars.

La préparation au sacrement de la première communion se fait en 5H, la célébration ayant lieu en mai.

La préparation au sacrement de la confirmation, qui s'étend sur une année, se fait en 7H, la célébration ayant lieu en début de 8H (septembre/octobre).

Grandir dans sa foi en prenant appui sur les valeurs chrétiennes n'est pas réservé qu'aux enfants: les groupes: MADEP, Relais, JCC, jeunes de Lourdes, ThéoCamp, Lectio Divina, Alphalive etc. sont là pour les ados afin de les aider à vivre leur foi en communauté. Plus d'infos sur nos sites internet:

- https://paroisse-monthey.ch/
- https://paroisses-collombey-muraz.ch/
- https://paroisses-hautlac.ch/
- https://tasoulafoi.ch

Merci aux parents, aux grands-parents ou jeunes qui voudraient renforcer l'équipe d'animation. Plus nous sommes nombreux, et plus l'organisation est souple. Pas besoin d'être enseignant de métier. Un temps de lectio hebdomadaire au couvent des Bernardines le jeudi à 19h contribue à une réflexion et formation pour adulte en ce sens.

Tél.: 024 472 71 80.

Monthey-Choëx

Eveil à la foi : Dieu, te connaître c'est t'aimer

Les tout-petits (3 à 6 ans) font aussi leur rentrée en catéchèse avec l'Eveil à la foi ! Cette animation en famille initie les tout-petits à la présence de Dieu en lui et autour de lui. Faisons connaissance avec Elisabete Francisco et Marta Zaremba, deux mamans qui préparent les célébrations. Elles témoignent de leur expérience.

TEXTE ET PHOTOS PAR SANDRINE MAYORAZ

Depuis six ans, Elisabete Francisco anime les célébrations d'Eveil à la foi. Quatre ans après son arrivée à Monthey, enceinte de sa deuxième fille, elle se renseigne sur un groupe de catéchèse. « J'ai toujours donné du temps pour partager ma foi, j'ai enseigné la catéchèse dans ma paroisse au Portugal. C'est naturellement que j'ai continué ici. Par contre, j'avais l'habitude des plus grands, c'est ma première expérience avec des si petits, j'apprécie beaucoup » explique Elisabete. C'est extraordinaire d'être témoin de leur perméabilité à accueillir Dieu. « Par leur naturel et leur spontanéité, ce sont eux qui nous apprennent quelque chose de Dieu » ajoute Marta Zaremba, le sourire aux lèvres.

Un désir de transmission

Toutes deux ont à cœur de partager la foi avec leurs enfants et de se mettre au service de l'Eveil à la foi. Elles portent en elles, un trésor : leur relation à Dieu. Même si cette relation n'a pas toujours été explicite. « Mes parents m'ont transmis des habitudes, des traditions mais j'ai le sentiment d'avoir d'abord su les dix commandements avant de vivre la prière comme une relation avec Dieu. Eveil à la foi c'est ce que j'aurais voulu connaitre à leur âge » confie Marta, originaire de Pologne. Un sentiment partagé par Elisabete qui a vécu d'abord sa foi comme un devoir « d'aller à la messe ». « Je me souviens aussi que j'ai été touchée par la Parole de Dieu, les lectures, l'Evangile lus à la messe et par le chant et la profondeur de leurs paroles, dit elle. J'ai rencontré Dieu comme un ami lors de ma première communion. J'aimerais que mes filles aient envie car la foi aujourd'hui est ce qui me met en marche » ajoute Elisabete.

Un thème

Préparé par le service diocésain d'Eveil à la foi, le thème d'année, « *Dieu, te connaitre c'est t'aimer* » initie à quelques bases de la foi chrétienne. « A chaque rencontre, nous découvrons un "moyen" de connaître Dieu, par exemple les célébrations entre nous, la prière à la maison ou la Bible. Nous sommes l'Eglise, chacun est un témoin pour les autres » explique Elisabete. En chanson, avec des petits bricolages adaptés à leur âge et entourés de leurs parents et de leurs camarades, les enfants vivent une expérience en communauté. Bienvenue !

Marta, sa fille Elena et Elisabete se réjouissent de retouver les enfants d'Eveil à la foi.

Chaque famille vient aux célébrations selon ses disponibilités, Elisabete Francisco répond à vos questions au 077 269 20 75.

Prochaines dates :

- Samedi 5 novembre, 10h à l'église de Monthey : Toussaint
- Samedi 17 décembre, 9h30 au Temple de Monthey : Noël
- Samedi 11 février, 10h à l'église de Monthey : Carême
- Samedi 1er avril, 10h à l'église de Monthey : Rameaux
- Dimanche 23 avril, 9h30 à la Maison des Jeunes : Pâques

Merci Simone

Chère Simone, un grand merci pour le temps que tu as consacré à nos enfants à Eveil à la foi. Avec ta créativité et ton enthousiasme, nous avons vécu de belles célébrations pendant ces huit années. Tu as su transmettre aux enfants une foi ancrée avec tes mots simples qui touchent le cœur et des chansons qui trottent dans la tête. Tu as accueilli les parents avec bienveillance faisant de ces rencontres des moments de partage et de fraternité. Avec tes enfants devenus trop grands pour l'Eveil à la foi, nous vous souhaitons une belle suite sur le chemin de foi.

Intersecteurs

Les JCC dans les starting-blocks

En ce début d'automne, le comité des Jeunes Chrétiens du Chablais s'est réuni à la cure de Muraz afin de repartir pour une année d'animation et de soirées jeunes. Dans un premier temps, après les récits de vacances et les bavardages de retrouvailles, les rôles de chacun des membres du comité ont été révisés. Cette année, certains d'entre eux ont laissé leur place à d'autres !

PAR GWENAELLE JORIS | PHOTO : DR

Au comité
Océane Pittet est désormais ravie d'être notre présidente. Au niveau musical, c'est l'étudiant et compositeur Guillaume Délèze qui reprend la main. Il s'occupera du programme de chants des messes ainsi que des répétitions des musiciens. Sa sœur, Clémentine Délèze, a conservé son rôle de secrétaire. Une mission qu'elle remplit à merveille. Le reste du comité est composé du jeune prêtre Valentin Roduit, de l'animatrice pastorale Sandrine Mayoraz, de l'enseignante Noémie Barbey, du gérant de la sono Mauro Cortese ainsi que d'Aubrée Moulin, nouvellement entrée au comité. Quant à moi, j'ai pris le rôle de caissière. Notre comité coordonne et propose différents rendez-vous pour les jeunes dès 15 ans.

Le groupe musical *Echo*
Au sein de notre comité ainsi que du groupe de musiciens, plusieurs membres font partie du groupe de musique *Echo*. Guillaume Délèze en est le compositeur. Deux chansons ont été enregistrées et partagées sur les réseaux : « Harmonie » et « You set me free ». Pour nous, la musique est une autre forme de prière. Elle permet de se connecter les uns aux autres et de ressentir la force de Dieu par cette union musicale.

Notre mission
Nous avons animé une première messe de la saison à Vouvry, le samedi 10 septembre dernier. La bonne humeur des retrouvailles était au rendez-vous. C'est une des missions que nous avons : ouvrir nos bras à tous afin de partager la joie et l'enthousiasme de louer le Seigneur ainsi que de passer de jolis moments ensemble. Ainsi, nous animons des messes environ une fois par mois dans une paroisse du Chablais. Et nous partageons la soirée entre jeunes chrétiens avec des activités selon l'humeur et la saison.

Notre comité essaie d'être un relais missionnaire pour les jeunes du Chablais. Nous participons aussi à des événements comme la journée Ski qui prie du réseau de jeunes DJP ou au festival Opensky pour les jeunes croyants ou non. Cet événement se veut être un rassemblement de jeunes désirant approfondir leur foi mais également une porte d'entrée à la foi. C'est un mix de FUN&FOI.

Si cela te parle, que tu aimes chanter, faire de la musique, adorer, louer… ou encore faire un bowling, déguster une grillade, rencontrer et rigoler… alors viens ! Nous n'attendons plus que toi !

Voici nos prochaines animations et soirées jeune pour cette année :

29 octobre	Eglise de Collombey à 17h
12 novembre	Eglise de Bex à 18h
10 décembre	Eglise de Troistorrents à 18h
7 janvier	Skie qui prie à Nendaz
4 février	Eglise de Saint-Maurice à 18h
18 mars	Festival Opensky
29 avril	Eglise de Monthey à 17h
18 mai	Eglise de Choëx à 10h
17 juin	Eglise d'Illarsaz à 18h30

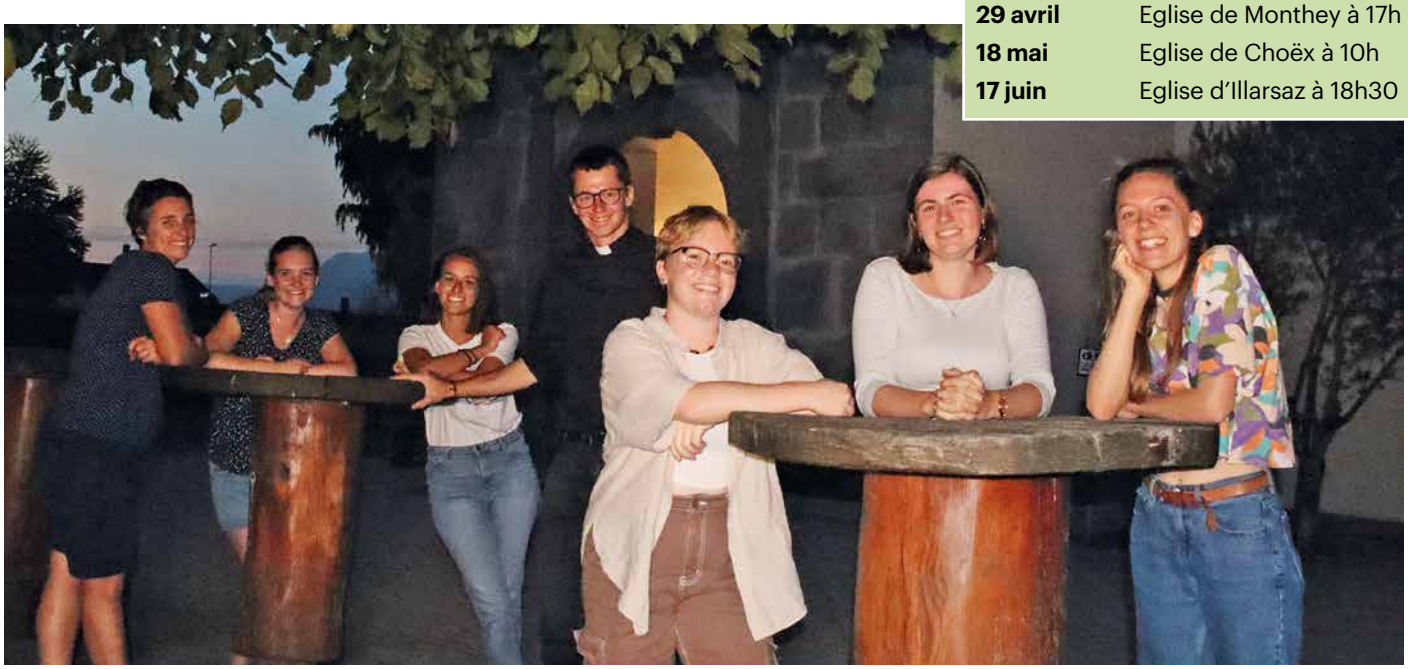

Les membres du nouveau comité des Jeunes Chrétiens du Chablais (JCC) avec (de gauche à droite) Sandrine, Noémie, Clémentine, abbé Valentin, Gwenaëlle, Aubrée, Océane (Y manquent : Guillaume et Mauro).

Intersecteurs

La bienheureuse Pauline-Marie Jaricot : une sainte pour notre temps

Bien peu parmi nous connaissent la belle figure spirituelle de Pauline Jaricot (1799-1862). Pour autant, l'Eglise a décidé tout récemment, le 22 mai dernier, de la mettre en lumière, en l'élevant au rang des « bienheureux ».

TEXTE ET PHOTOS PAR JEAN-MICHEL MOIX

J'ai été moi-même « séduit » par la vie de Pauline Jaricot, par une visite-pèlerinage que j'ai effectuée à Lyon au cours de cet été, au mois de juillet. Et voici un aperçu en images.

Pauline Jaricot a vécu principalement à Lyon. Voici la colline sur laquelle a été bâtie la basilique de N.-Dame de Fourvière (bâtie à la fin du XIXe siècle, après la mort de Pauline). On y aperçoit sur la gauche une antique chapelle consacrée à Notre-Dame, où l'on vient en pèlerinage et en procession. C'est là, à l'âge de 17 ans que Pauline, suite à sa « conversion », se consacre à Marie et fait un vœu personnel de chasteté. ❶

A mi-pente de la colline de Fourvière se trouve la maison de Lorette en laquelle Pauline a vécu avec des compagnes (« Les réparatrices du cœur de Jésus méconnu et méprisé »). La chapelle a été consacrée à sainte Philomène. Alors qu'elle souffrait du cœur, Pauline s'est rendue en pèlerinage sur la châsse reliquaire de sainte Philomène (à Mugnano, en Italie près de Naples) et a été miraculeusement guérie ! De Mugnano elle a rapporté et confié une relique de sainte Philomène au saint Curé d'Ars (saint Jean-Marie Vianney). ❷

Et le saint Curé d'Ars donna à Pauline une croix en lui disant : « Ma sœur, ce qu'il y a sur cette croix sera votre devise. » ❸

En la chapelle de la maison de Lorette, nous découvrons une belle icône, représentant les événements marquants de la vie de Pauline.

Pauline porte ainsi le souci de venir en aide à la classe ouvrière (trop souvent exploitée) ainsi qu'aux missions (rendue attentive en cela par son frère Philéas, prêtre des « Missions étrangères » de Paris). En 1822, (il y a donc 200 ans !) Pauline fonde une association où les membres s'engagent à donner chaque semaine un sou pour servir à la propagation de la foi chrétienne. Et cette œuvre est devenue par la suite les Œuvres Pontificales Missionnaires (OPM). ❹

En 1826, en réponse au pape qui déplore l'abandon du Rosaire, Pauline fonde l'association du « Rosaire vivant ». Les membres de l'association sont regroupés par groupes de 15 personnes, chaque personne s'engageant durant le mois, à prier quotidiennement l'un des 15 mystères du Rosaire traditionnel. ❺

Au soir de sa vie, Pauline est discréditée et ruinée (elle a été trompée par des escrocs). Elle meurt dans la misère et dans l'indifférence générale. Sa dépouille repose actuellement en l'église Saint Nizier de Lyon où étant jeune, elle a entendu une homélie qui va la « retourner ». ❻

En ce mois d'octobre, mois à la fois de la « Mission » comme aussi mois du « Rosaire », que l'exemple et la vie de Pauline-Marie nous encourage à notre tour à raviver en nous la « flamme de la Mission » et de l'Evangélisation, en recourant avec confiance à la Vierge Marie, le « Secours des chrétiens » ! ❼

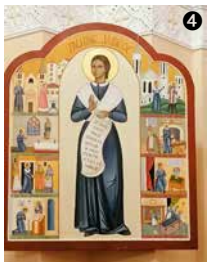

Collombey-Muraz

Lectio divina tous les jeudis 19h au monastère !

PAR L'ABBÉ JÉRÔME HAUSWIRTH, CURÉ

Susciter la foi à partir de la Parole de Dieu. Offrir aux baptisés la possibilité de redécouvrir la beauté d'être disciple de Jésus. Prendre du temps pour mieux connaître Celui qui veut tant être aimé. Voilà en quelques mots l'offre que nous vous reproposons sur notre secteur tous les jeudis à 19h au Monastère. Un rendez-vous cordial et hebdomadaire pour écouter la Parole de Dieu et essayer de la vivre dans le concret de notre vie.

Deux groupes en parallèles :
- un pour l'Evangile du dimanche à venir (plutôt les commençants)
- un autre pour la première Lecture (plutôt pour les aguerris).

Alors bienvenue tous les jeudis à 19h au monastère des Bernardines !

« Les paroles de l'Ecriture Sainte n'ont pas été écrites pour rester emprisonnées sur du papyrus !... Alors rien ne sert d'amasser des citations bibliques, si le chrétien ne fait pas travailler sa "mémoire du cœur, celle qui ouvre à la rencontre avec le Seigneur". » Pape François

Benoît XVI rappelle également les étapes fondamentales la Lectio divina :

« Elle s'ouvre par la lecture (lectio) du texte qui provoque une question portant sur la connaissance authentique de son contenu : que dit en soi le texte biblique ? Sans cette étape, le texte risquerait de devenir seulement un prétexte pour ne jamais sortir de nos pensées.

S'ensuit la méditation *(meditatio)* qui pose la question suivante : que nous dit le texte biblique ? Ici, chacun personnellement, mais aussi en tant que réalité communautaire, doit se laisser toucher et remettre en question, car il ne s'agit pas de considérer des paroles prononcées dans le passé mais dans le présent.

L'on arrive ainsi à la prière *(oratio)* qui suppose cette autre question : que disons-nous au Seigneur en réponse à sa Parole ? La prière comme requête, intercession, action de grâce et louange, est la première manière par laquelle la Parole nous transforme.

Enfin, la Lectio divina se termine par la contemplation *(contemplatio),* au cours de laquelle nous adoptons, comme don de Dieu, le même regard que lui pour juger la réalité, et nous nous demandons : quelle conversion de l'esprit, du cœur et de la vie le Seigneur nous demande-t-il ? Saint Paul, dans la Lettre aux Romains affirme : « Ne prenez pas pour modèle le monde présent, mais transformez-vous en renouvelant votre façon de penser pour savoir reconnaître quelle est la volonté de Dieu : ce qui est bon, ce qui est capable de lui plaire, ce qui est parfait. » (12, 2) La contemplation, en effet, tend à créer en nous une vision sapientielle de la réalité, conforme à Dieu, et à former en nous « la pensée du Christ » (1 Co 2, 16). La Parole de Dieu se présente ici comme un critère de discernement : « Elle est vivante, [...] énergique et plus coupante qu'une épée à deux tranchants ; elle pénètre au plus profond de l'âme, jusqu'aux jointures et jusqu'aux moelles ; elle juge des intentions et des pensées du cœur. » (He 4, 12)

Il est bon, ensuite, de rappeler que la Lectio divina ne s'achève pas dans sa dynamique tant qu'elle ne débouche pas dans l'action *(actio),* qui porte l'existence croyante à se faire don pour les autres dans la charité.

Vie des paroisses

Paroisse Saint-Didier

Sont entrés dans la maison du Père :
Andrey Domnique
Chervaz Anne-Marie

Sont devenus enfant de Dieu :
Luc Le Maguet, de Jonathan et Mara Bruchez
Ayana Gomes Da Moura, de Ricardo et Miriam Rufael
Inès Missiliez, d'Arnaud et Manon Maillard

Paroisse Saint-André

Sont devenus enfants de Dieu :
Pauline Rappaz, de Léonard et Justine Posse, le 10 juillet à Muraz
Axel Richard, de Sébastien et Leïla Pralong, le 21 août, à Muraz

Sont entrés dans la Maison du Père :
Claudine Clerc-Ducry, 72 ans
Hélène Borgeaud-Borter, 94 ans
Dante Celeste Andreose, 90 ans

Comptes :
Quête du 29.05 Pour le travail de l'Eglise dans les médias (env. à Cath.ch) Fr. 112.50

Quête du 19.06 Pour les réfugiés et le Tiers-Monde (env. à Caritas Lucerne) Fr. 97.–

Quête du 26.06 Pour le Denier de Saint-Pierre (env. à Sion) Fr. 109.90

Quête du 28.08 Pour Caritas Suisse (env. à Lucerne) Fr. 156.90

Muraz

En route pour la Bretagne!

1er jour: basilique Sainte Anne d'Auray.

2e jour: sanctuaire de Josselin (Notre-Dame du Roncier).

PAR JEAN-MICHEL MOIX | PHOTOS: FABIENNE LEVRAND, VALENTIN RODUIT, BERNARD FOURNIER

Du lundi 8 au vendredi 12 août, une soixantaine de pèlerins/paroissiens principalement de Collombey-Muraz ont fait le déplacement d'environ 1'000 km pour se retrouver en Bretagne (France). Durant les trois jours sur place, les pèlerins ont notamment visité le sanctuaire de Sainte Anne d'Auray (la sainte patronne des Bretons), le sanctuaire marial de Notre-Dame du Roncier (Josselin) et son château, ainsi que la cathédrale de Vannes (contenant la châsse reliquaire de saint Vincent Ferrier).

Merci aux initiateurs et organisateurs de ce beau voyage/pèlerinage, en particulier au curé Jérôme Hauswirth. Et rendez-vous en octobre 2023 pour Rome!

3e jour: en la cathédrale de Vannes, autour de Mgr Centène.

Collombey

L'amour qui dure vaut bien une fête de jubilé !

Les paroisses de Collombey et Muraz étaient en fête les 17 et 18 septembre 2022 pour les couples qui ont 5-10-15… 50… 65 ans de mariage. Nous nous sommes réjouis tous ensemble de la présence de Dieu au cœur des couples.

PAR VALENTIN RODUIT
PHOTOS : SÉBASTIEN BONJEAN

Que c'est beau de voir un regard pétillant et amoureux comme au premier jour, et d'entendre les jubilaires se féliciter les uns les autres.

En les voyant, on pourrait croire que durer dans l'amour est facile.

Mais nous avons aussi prié Dieu de bénir ceux pour qui la vie à deux est difficile, ceux pour qui le conjoint devient un étranger.

N'oubliez pas, chers couples, de vous confier chaque jour au Seigneur, et de lui demander d'assurer le service après-vente, lui qui s'est engagé avec vous au jour de votre « oui ».

Et on se revoit dans 5 ans.

Couples jubilaires de Collombey, de 15 à 60 ans de mariage.

Couples jubilaires de Muraz, de 10 à 60 ans de mariage.

Vouvry

200 ans de l'église de Vouvry fêtés en famille !

Une journée haute en couleurs et en émotions : Deo gratias !

PAR MARYLINE HOHENAUER
PHOTOS : JEAN ALLET, STÉPHANIE REUMONT, DR

En cette matinée du samedi 10 septembre, la communauté paroissiale s'est réunie sur le parvis de l'église de Vouvry. Les scouts Emily et Yves levèrent le voile sur la réalisation du sculpteur Jean-Pierre Augier, présent pour l'occasion ! Après la joie de la découverte, c'est l'admiration de cette œuvre créée de toutes pièces avec des matériaux de récupération. Cette sculpture, représentant une femme aux colombes et surplombant ainsi la plaine, semble nous adresser un message de paix et d'espérance. Notre curé, l'abbé Innocent, procéda ensuite à la bénédiction de cette statue souvenir.

L'après-midi, organisé par les scouts Saint Hippolyte, fut ponctué par différents ateliers récréatifs à l'attention des enfants : confection de bougies, jeu de Memory, dessins à la craie, coloriages.

Au soir, le point d'orgue de la journée fut la joie de célébrer l'Eucharistie avec les Jeunes Chrétiens du Chablais et l'adoubement des servants de messe !

Intersecteurs

Théocamp 2022

PAR CÉLINE SALLIN | PHOTOS: DR

Ayant eu lieu la première fois en été 2021, le Théocamp est proposé à nouveau en 2022 aux enfants et adolescents engagés dans nos paroisses. Ces quelques jours vécus ensemble dans une dimension chrétienne sont forts en partages et émotions. Certains participants à l'instar de Méline sont revenus « pour l'ambiance et se faire de nouveaux amis ».

Au chalet
Dans un beau chalet qui surplombe la plaine, nous avons pris de la hauteur, comme retirés du monde. Nous restons liés à nos communautés par la prière mais aussi par des messes avec les paroissiens locaux et quelques vacanciers. Samedi soir, c'est au rythme du groupe de pop Louange Raising Hope, que nous prions. Il nous a entrainés à danser et chanter sur de belles mélodies. Il met une ambiance festive et c'est un plaisir de les accueillir à Revereulaz. Le camp s'est terminé à Vionnaz en fête pour sa Patronale, l'Assomption. Le Théocamp, les paroissiens, les familles ont festoyé autour d'une raclette.

Incroyables talents
Lors de la dernière soirée passée au chalet les jeunes montrent toute l'étendue de leurs talents en proposant des numéros de danses, sketches et des petites pages de publicité entre les représentations.

Dans la vie de camp, chacun est appelé à mettre ses talents au service de tous. Ainsi, une acclamation particulière doit se faire aux talents en cuisine. En effet, nous avons pu compter sur Sr Marie Paule et l'abbé Jérôme pour nous régaler. Tandis qu'une joyeuse équipe d'animateurs a concocté des activités spirituelles et récréatives: le Théocamp allie ces deux facettes. Tantôt on écoute l'homélie de l'abbé Valentin à la messe, tantôt on le bluffe au jeu de la « princesse ». Et finalement c'est ça qui est cool. Etre ensemble, jouer, prier, manger, partager. Dieu en fait partie. Dieu comme chacun trouve sa place. Dieu est présent tout simplement. « J'espère qu'il y a une troisième édition l'année prochaine » rajoute Méline. Le rendez-vous est pris. 😉

Création en couleur pour expérimenter la coopération.

Défis et jeux sont au rendez-vous de cette seconde édition.

Prière du soir au chalet.

Raising Hope anime la soirée du samedi.

Haut-Lac

Ultreia, ou la magie du cheminement

Du latin ultra, signifiant « au-delà », ce mot est une expression que se lancent les pèlerins de Saint-Jacques-de-Compostelle, et dont le sens peut être traduit par « aide-nous, Seigneur, à aller toujours plus loin et toujours plus haut ». Durant ce mois de juillet, j'ai eu la chance de goûter à la vie de pèlerine, entre Le Puy-en-Velay et Conques.

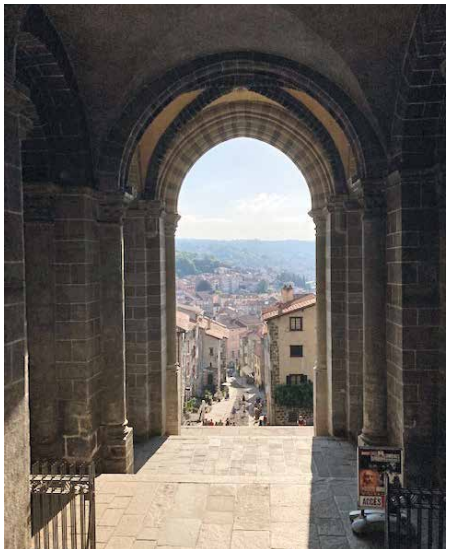

Départ de la Cathédrale du Puy en Velay.

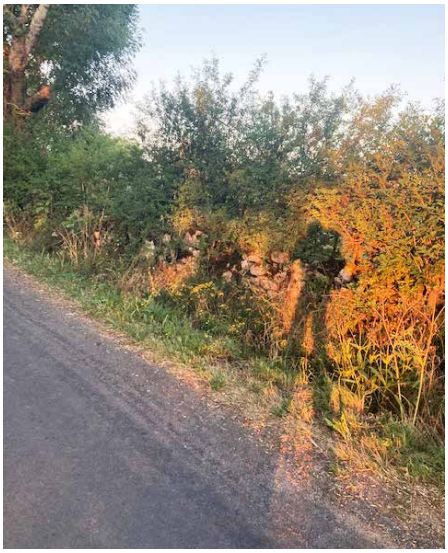

Marche au lever du jour.

Le nécessaire du pèlerin.

TEXTE ET PHOTOS PAR CINDY GISCLON

L'histoire raconte qu'une pluie d'étoiles aurait indiqué où se trouvait le tombeau de la dépouille du disciple Jacques, miraculeusement conservée après avoir passé des jours dans une barque et traînée par des bœufs jusqu'à sa dernière demeure. Ce lieu, où siège aujourd'hui la cathédrale, a été appelé Compostelle : champ d'étoiles. Depuis le Moyen-Age, des milliers de pèlerins se mettent en marche, avec leurs joies, leurs fardeaux et leurs attentes, pour autant de miracles réalisés dans le cœur de chacun ! Certains parlent de la magie du chemin, mais comment s'explique-t-elle ?

Partir en pèlerinage, c'est accepter de se dépouiller…
Matériellement, en n'emportant que le nécessaire. Ainsi toute ma « maison », tente, cuisine, et garde-robe, avait pris place dans un sac de 9 kilos.

Organisationnellement, en se laissant surprendre chaque jour par ce qui nous est offert, au lieu de rester fixé sur des plannings préparés à l'avance.

Mentalement, en abandonnant nos casquettes, nos idées, nos habitudes, nos jugements. Tout ce qui, dans le quotidien, remplit et surcharge nos pensées et nos cœurs.

Pour le laisser prendre toute la place
J'ai atteint le sommet de ce dépouillement en dormant à la belle étoile, accompagnée de deux pèlerins rencontrés en fin de journée et d'un gros chien brun. Enfermée jusqu'aux yeux dans mon sac de couchage, ma raison me disait « fuis ! ». Lorsque l'orage a éclaté, au milieu de la nuit, je souriais pourtant sous le porche de la chapelle où nous avions trouvé refuge. Oui cette nuit-là, je n'avais plus rien, malgré tout je me sentais si heureuse ! Car c'est dans ce « rien » que le Seigneur venait me montrer son Amour et sa présence rassurante par mes compagnons de marche, et un toit solide dans la tempête.

Et devenir chemin au quotidien
Je crois que c'est cela la magie du chemin. De par sa précarité et son adversité, il nous permet de passer de la croyance à l'expérimentation de l'Amour inconditionnel du Seigneur pour nous, et de créer avec Lui un lien de confiance inébranlable. Loin du tumulte de nos vies et de nos pensées Son regard d'Amour se pose sur nous et nous invite à nous dépouiller de tout le superflu, de toutes nos vieilleries, pour revenir en homme nouveau et poursuivre le chemin ici, avec les frères et sœurs de marche que sont nos familles, nos collègues, nos amis, avec et par amour.

Les Balises qui guident le chemin.

Chambre avec vue pour une nuit à la belle étoile.

Vionnaz

Enthousiasme, engagement et pastorale

Cinq personnes engagées sur nos paroisses ont fait récemment le parcours de formation « Théodule ». Voici pour ce numéro, le résumé du travail de diplôme de Stéphanie Besse.

Ce texte de Stéphanie Besse résume son travail de diplôme pour le parcours Théodule.

PAR STÉPHANIE BESSE | PHOTO: DR

Dès mon plus jeune âge, j'ai très vite été interpellée par les incohérences du comportement humain. J'ai eu donc besoin de comprendre le fonctionnement de l'être humain pour pouvoir, avant tout, me comprendre et ajuster mon comportement. En parallèle, j'ai été baignée dans un environnement religieux, croyant, pratiquant qui m'a construite tout au long de mon existence. Blessée par les remarques faites à la suite de ma présentation orale sur les sacrements, ainsi que celles faites sur notre pratique pastorale dans le secteur dans la même période, j'ai été touchée dans mon enthousiasme. Après avoir expérimenté le « trop », j'expérimentais le trop peu… Comment trouver l'équilibre pour continuer mon chemin dans l'équipe pastorale ? J'ai donc choisi de me questionner sur l'enthousiasme pour apprendre, comprendre, agir, être.

Joie sincère et spontanée

Etre enthousiaste c'est exprimer une joie sincère et spontanée à la pensée ou à l'idée d'accomplir quelque chose. Pour un non-croyant c'est une simple ardeur qui pousse à l'action. Pour un croyant la source véritable de l'enthousiasme se trouve en Dieu. Cette ardeur, c'est celle de Dieu. En effet, enthousiasme vient du grecque, *enthousiasmos,* transport divin. « Dans son acception étymologique, l'enthousiasme est l'indicateur par excellence de la présence chez un être d'une vie intérieure comblée de grâces. » (Cool, Michel, *Retrouver l'enthousiasme,* 2021, p. 20-21).

Jésus est 100 % homme et 100 % Dieu. Il est donc l'enthousiasme et enthousiaste par nature. Nous sommes 100 % humain et Dieu est une présence constamment offerte à nos vies. Seulement Il ne s'impose pas. Bien qu'Il soit toujours là, c'est à l'homme de faire le choix de se tourner vers Lui pour L'accueillir au mieux dans son être et Le laisser œuvrer à travers lui. Le témoignage de la vie de Chiara Luce en est un exemple marquant. Tout au long de sa vie, Chiara a su garder son enthousiasme en restant en lien permanent avec Dieu. Elle a rapidement compris que son chemin de vie était accompagné par Jésus. Dans les moments difficiles, elle entrait en dialogue intime avec Jésus. Elle en ressortait transformée et aimait son prochain davantage.

Une évidence

Le sujet de l'enthousiasme ne peut être traité sans faire référence à saint Paul. Paul était un juif pharisien, fervent pratiquant. Les épîtres démontrent un Paul littéralement imprégné des livres saints. De sa rencontre avec Jésus ressuscité sur la route de Damas est née sa vocation. « *Si quelqu'un est en Christ, il est une nouvelle créature. Le monde ancien est passé, voici qu'une réalité nouvelle est là.* » 2 Co 5, 17 Il vivait pour, avec et en Dieu, et Dieu était en lui. Annoncer la Bonne Nouvelle de Jésus était pour lui une évidence et un devoir incontestable qu'il accomplissait avec enthousiasme.

Dans son exhortation apostolique « La joie de l'Evangile », le pape François explique en quelque sorte cet élan évangélique de saint Paul « C'est grâce à la rencontre avec l'amour de Dieu, qui se convertit en heureuse amitié, quand nous Lui permettons de nous conduire au-delà de nous-même pour que nous parvenions à notre être le plus vrai que se trouve l'action évangélisatrice. Parce que, si quelqu'un a accueilli cet amour qui lui redonne le sens de la vie, comment peut-il retenir le désir de le communiquer aux autres ? » C'est en découvrant et vivant l'amour de Dieu qui s'est manifesté en Jésus-Christ, que nous parvenons à transmettre et vivre l'Evangile avec enthousiasme.

Grâce divine

L'enthousiasme est une émotion humaine et comme toute émotion elle se doit d'être reconnue et tempérée. Pour être modéré dans son enthousiasme, il faut être conscient que cette grâce vient de Dieu. Il faut donc avoir une relation intime avec Lui. Il faut aussi avoir une bonne connaissance de soi, une présence à soi, une connaissance de l'autre, de l'endroit dans lequel nous nous trouvons, ce qui permet d'ajuster l'approche et d'agir de façon adéquate. En conclusion, pour être dans la juste mesure, il est primordial de connaître Dieu, connaître l'autre, se connaître soi-même et avoir une intention d'amour. Dans l'équilibre, je me trouve donc dans le moment présent en toute conscience de tous les éléments qui constituent ce moment et dans la conscience de Sa Présence qui nous remplit d'amour…

Passer à l'action

Une pratique pastorale enthousiaste, offre un témoignage vivant de la Présence de Dieu et de la grandeur de Son œuvre. Elle nous montre le visage de Jésus qui, par ses actions, ses paroles, sa mort et sa résurrection, nous a révélé l'Essence-Ciel : « Un amour sans limites qui ennoblit tout être humain. » 178. Evangeli Gaudium Elle éveille les cœurs à l'amour. Guidé par l'Esprit Saint cet amour invite à passer à l'action, à vivre et partager l'amour fraternel. « L'Esprit Saint possède une imagination infinie, précisément de l'Esprit divin, qui sait dénouer les nœuds même les plus complexes et les plus inextricables de l'histoire humaine » Jean-Paul II, *Catéchèse* (24.04.1991) : *Insegnamenti* 14/1 (1991), p. 856.

Etre enthousiaste dans sa pratique pastorale, c'est être pleinement avec Dieu et avec l'autre, c'est aimer Dieu et son prochain comme Jésus nous l'a enseigné.

Synode 2023, quo vadis ?

Depuis l'automne 2021, les Eglises locales ont entamé la phase locale du Synode voulu par le pape François : de bas en haut, des fidèles aux évêques. Et sur trois ans ! Inédite, cette entreprise ecclésiale fait des remous là où on ne l'attendait pas forcément… Mais le réalisme de la base ne fait pas défaut : à quoi bon tout ce raffut ?

Le Synode, ou « marcher ensemble ».

PAR THIERRY SCHELLING
PHOTOS : VATICAN.NEWS, PIXABAY, CATH.CH, DR

Le site du Vatican arbore un logo qui mène au contenu sur le Synode en anglais, italien et espagnol. Les onglets sont clairs : Qu'est-ce que le Synode 21-23, Processus synodal, Ressources, Nouvelles, Contacts. Les moyens de communiquer sont assurés : le site est régulièrement mis à jour ; le processus est définitivement lancé…

Localement

Des quatre coins du monde catholique, les conférences épiscopales ont ouvert un processus approfondi de synodalité – de rencontres entre membres de l'Eglise, agent.e.s, paroissien.ne.s, « cadres », etc. –, s'attirant parfois les foudres de collègues soucieux de l'unité de l'Eglise devant les issues des débats : oui à un clergé marié, oui à l'ordination des femmes, oui à une bénédiction pour couples de même sexe, plus de présence féminine dans les instances décisionnelles ecclésiastiques, assez de cléricalisme… De quoi agiter non seulement les ouailles, mais également les médias. Et même le « petit monde du Vatican »[1]…

Le Synode est parti de Rome pour essaimer…

Même le Pape…

Le Pape lui-même, dans son petit Etat du Vatican, avance pas à pas : femmes nommées désormais systématiquement dans les Dicastères de la Curie – et bientôt des laïcs à leur tête[2] à parité avec des cardinaux. Grâce à la publication de la nouvelle constitution apostolique *Praedicate Evangelium* (mars 2022), qui a déplacé le curseur de façon ré-vo-lu-tion-nai-re (mais pas tout le monde n'a encore saisi !) : ce n'est plus l'ordination qui justifie la nomination à un poste de décision, mais la mission donnée par l'évêque local à un.e baptisé.e selon compétence ! Les prochains mois devraient voir l'arrivée de personnes à des postes curiaux comme jamais auparavant on avait même pu l'envisager… Comme dit, une réforme pas à pas.

> « **Les prochains mois devraient voir l'arrivée de personnes à des postes curiaux comme jamais auparavant on avait même pu l'envisager…** »

Chi va piano…

C'est aussi cette lenteur du processus – inhérente à une telle envolée au niveau de l'Eglise catholique romaine qui est universelle – qui est revendiquée par les protagonistes, le Cardinal Grech en tête. Comme Secrétaire du Synode des évêques, il recommande de prendre le temps d'écouter et de s'écouter avant toute chose, et, le cas échéant, de reprendre l'exercice d'écoute pour arriver à un consensus – l'opposé du compromis comme on peut le voir dans nos démocraties.

En effet, une des incompréhensions entre le *modus procedendi* de l'Eglise et ce qu'en ont compris la plupart des médias, c'est bien la différence fondamentale, constitutive, de l'Eglise, qui ne fonctionne pas comme un Etat. Le synode n'est donc pas un parlement qui négocierait des lois, des amendements, des abrogations, voire des censures. Mais une assemblée – on dit *ekklesia* en grec, qui a donné Eglise – de croyant.e.s qui, au nom de leur baptême, vocation et ministère dans l'Eglise locale, se mettent toutes et tous à l'écoute de l'Esprit et les un.e.s des autres, pour discerner où le vent souffle… Et cela prend du temps.

… va lontano !

Ainsi donc, il est désormais clair qu'une majorité de fidèles en Suisse et ailleurs est pour le choix d'un prêtre de se marier, pour l'accession des femmes à l'ordination sacramentelle, pour la bénédiction religieuse des couples de même sexe, pour l'accès aux laïcs responsables de communautés ecclésiales à la présidence des mariages et des baptêmes (cela est déjà le cas dans le diocèse de Bâle par exemple),

1 *Pour paraphraser le célèbre film* Le petit monde de Don Camillo…
2 *Il y en a déjà un, Paolo Ruffini, préfet du dicastère de la communication, depuis 2018.*

L'addresse web : synod.va

pour la jugulation du pouvoir du prêtre rendu parfois hors proportion…. Pourquoi les fidèles se tromperaient-ils systématiquement s'ils pratiquent la synodalité ? Car le Peuple de Dieu a ce *sensus fidelium* qui est proche de ce que l'on pourrait appeler *bon sens* renforcé par *l'écoute de l'expérience des autres…* Et les divers rapports des Eglises locales mis en ligne[3] sont rafraîchissants de pertinence, voire parfois d'une insistance certaine quant à des changements concrets.

Le (bon) sens des fidèles

En effet, après *Synode 72* et *AD2000,* beaucoup de fidèles ont été tellement désillusionnés que leur avis est désormais tranché… quand ils et elles le donnent encore : « De toute façon, à quoi ça sert, on me l'a demandé déjà deux fois… et rien n'a suivi, même pas au niveau œcuménique », raconte Germaine, Genevoise octogénaire, qui a perdu espoir de voir les choses changer officiellement. « Alors j'opère le changement à partir de mes choix : je vais au culte et j'amène mon mari, protestant, à la messe et nous communions en toute bonne foi ! »

Ce *sensus fidelium,* c'est vrai, peut être facilement « contaminé » par ce que des détracteurs de ce processus d'écoute réciproque ne manquent pas de relever : épouser les idées contemporaines et donc, vouer l'Eglise à sa perte, en vidant la vérité de l'Evangile enchâssé dans la Tradition pluriséculaire de « Notre Mère l'Eglise »… Mais ces idées du monde qui pénètrent jusqu'à l'âme de bien des fidèles n'est-ce pas la phase d'acculturation[4] que l'on repère dans l'Histoire de l'Eglise au contact de cultures nouvelles ? Encore faut-il connaître l'Histoire de l'Eglise…[5]

Exemples de révolutions

Le grec a été supplanté par le latin dans l'Europe occidentale, qui lui-même a disparu lorsque la plèbe, le peuple, a donné naissance aux langues dites romanes. Le culte marial s'est proportionnellement développé au sein du peuple au fur et à mesure que le culte aux divinités féminines de la religion de l'Empire romain était banni, puis interdit, dès la fin du IVe siècle. Concepts théologiques – la Trinité, consubstantiation… – ou discipline ecclésiastique – célibat des prêtres, sacrement du mariage, règles entourant la communion… – formalisés par la « minorité dirigeante » (comprendre le clergé) ne sont-ils pas nés par interaction avec la culture philosophique et politique ambiante ? Pourquoi donc craint-on désormais d'« épouser » certaines idées du monde moderne ? La fracture entre Eglise et société est relevée dans maints comptes-rendus synodaux par des Eglises aussi distantes que celles de l'Australie, de l'Autriche ou du Brésil…

Mgr Felix Gmür, lors de l'assemblée synodale suisse à Einsiedeln.

Le cardinal Grech recommande de prendre le temps d'écouter et de s'écouter avant toute chose.

Matériel accessible à tou.t.es !

Force est de constater qu'après la phase locale, les catholiques suisses semblent être passés à autre chose. Même si, sur les sites des six diocèses helvétiques, les documents sont accessibles : une mine d'or pour *sentire cum Ecclesia,* sentir avec l'Eglise (expression de saint Ignace de Loyola), voire *sentire Ecclesiam,* sentir l'Eglise – pape François demandait au clergé de « sentir l'odeur des brebis » !

> **« Les divers rapports des Eglises locales mis en ligne sont rafraîchissants de pertinence, voire parfois d'une insistance certaine quant à des changements concrets. »**

S'il est vrai que les prochaines phases – nationale, continentale, universelle – sont entre d'autres mains que les fidèles de la base, les synthèses locales sont disponibles, « travaillables » et pourquoi pas inspiratrices de changements locaux… Elles réclament par contre un exercice des plus louables : leur lecture, voire relecture, qui, selon Ignace, est un moyen plus profitable encore de comprendre l'Esprit de Dieu. Mais qui va les lire, voire les relire ? Il en va de notre responsabilité de baptisé.e.s consulté.e.s et désormais informé.e.s – mais qui prendra le temps pour cela ?

3 *La liste s'est allongée tout au long de l'été : tapez « conférence épiscopale de… » et vous trouvez le rapport final.*

4 *La première phase de rencontre entre l'Evangile et ses hérauts, et une culture humaine, consiste à se comprendre mutuellement : on appelle cela « acculturation » qui, bien vécue, peut se transformer en « inculturation » où l'un ou l'autre des éléments de la culture rencontrée sont utilisés explicitement dans le contexte ecclésial (théologie, discipline, etc.).*

5 *Cf.* L'Essentiel *d'octobre 2021.*

■ Monthey et Choëx ■ Collombey et Muraz ■ Secteur Haut-Lac

Messes en semaine

LU		**8h30** Monastère : messe	
MA	**10h** Temple : prière œcuménique **10h** Home des Tilleuls : messe **11h** Tertianum la Venise : messe	**8h30** Monastère : messe **19h** Chapelle de Collombey-le-Grand : messe	**19h Vouvry, chapelle de semaine**
ME	**8h** Eglise de Monthey : messe	**8h30** Monastère : messe **19h** Chapelle d'Illarsaz : messe	**9h** Vionnaz, à l'église
JE	**10h** Home des Tilleuls : messe	**8h30** Monastère : messe **10h** Charmaie : messe (9h30 chapelet) **19h** Monastère : Lectio Divina	**18h30** Chapelle des Evouettes (sous l'école primaire) : messe
VE	**8h** Eglise de Monthey : messe **8h30** Eglise de Monthey : adoration	**8h30** Monastère : messe **11h** Résidence La Charmaie : messe **20h** Eglise de Collombey : adoration	**16h30** EMS Riond Vert à Vouvry : messe à nouveau ouverte à tous !
SA		**8h30** Monastère : messe	
	12h Tous les mardis : repas communautaire à En Biolles	**11h30 Premier jeudi du mois : repas communautaire à Collombey et dernier jeudi du mois à Muraz**	

■ Monthey et Choëx ■ Collombey et Muraz

Vie du secteur Monthey

Durant le mois d'octobre

Samedi 1er		**10h** Fêtes de la confirmation aux Perraires
Dimanche 2	**9h15** Choëx : messe **9h et 11h** Eglise de Monthey : messes de confirmation **10h30 Eglise de Monthey : pas de messe** **10h30** Home des Tilleuls : messe	
Dimanche 9	**10h** Fête patronale à Choëx. Accueil du curé Jérôme Hauswirth. Cf. p. 4	
Dès le dimanche 16	**9h** Choëx : messe	
Jeudi 27	**20h** Maison des Jeunes : réunion de parents 7H	**17h** Collombey : messe animée par les JCC
Lundi 31	**18h30 Pas de messe anticipée**	

Premiers jours de novembre

Mardi 1er TOUSSAINT	**9h** Choëx : messe **10h30** Monthey : messe **10h30** Tilleuls : messe **14h30** Liturgie de la Parole au cimetière	**9h** Collombey : messe **10h30** Muraz : messe Les deux messes sont suivies de la commémoration des fidèles au cimetière
Samedi 5	**10h** Eglise de Monthey : Eveil à la foi	

Changement d'horaire : dès le 16 octobre, la messe à Choëx est **à 9h (au lieu de 9h15).** Ce petit quart d'heure permet au prêtre de célébrer la messe à Choëx puis à Monthey sans stress, sans devoir « courir ». Merci pour votre compréhension. Il n'y a **pas de messes anticipées au Closillon** pour les jours de fêtes en semaine (ex. Toussaint, Immaculée Conception, Saint-Joseph…).

On cherche :

PAR JOCELYNE CACHAT

Le groupe « Parole en Liberté » (PEL)

cherche des visiteurs bénévoles pour le centre éducatif de PRAMONT (groupe de jeunes ados).
A savoir 1 fois par mois le vendredi après-midi… plus quelques réunions du groupe PEL par an.

Pour tous renseignements s'adresser au 024 471 36 75. Avec mes remerciements.

Vie du secteur Haut-Lac octobre 2022

Rendez-vous communautaires avec les familles et catéchèse paroissiale

Parcours pardon

Samedi 8 octobre 9h-11h15
Chapelle de semaine, Vouvry
Lancement du parcours pardon avec enfants et les parents et/ou personnes ressources.

Parcours confirmation

Vendredi 28 au 30 octobre – Retraite au Simplon
Avec ados, confirmands et familles.

Ouvert à tous les paroissiens motivés!

Renseignements: Cindy Gisclon, 078 682 38 05
Christophe Allet, 079 427 54 94.

En secteur

Prière de Taizé

Dimanche 2 octobre, 19h à la chapelle protestante du Bouveret.

Confessions

Dès cette reprise, tous les 1er samedis du mois un prêtre est disponible pour des confessions entre 10h et 11h dans une de nos églises:

- samedi 1er octobre, 10h-11h à l'église de Vionnaz
- samedi 5 novembre, 10h-11h à l'église du Bouveret
- samedi 3 décembre, 10h-11h à l'église de Vouvry

Eveil à la foi

En écho à la page 6 qui présente Eveil à la foi sur Monthey, le groupe Eveil à la foi œcuménique du Haut-lac propose les rencontres suivantes avec les 2-7 ans accompagnés d'un parent ou personne ressource. Possibilité de venir une fois pour voir. Pas obligatoire de s'annoncer (mais apprécié).

- 1re rencontre: la prière: mercredi 2 novembre, 9h-11h à la maison de paroisse de Vionnaz
- 2e rencontre: l'église maison de Dieu: dimanche 15 janvier 2023, 9h30-11h30 à la chapelle protestante du Bouveret
- 3e rencontre: la croix: mercredi 15 mars, 9h-11h à Vouvry chapelle de semaine
- 4e rencontre: la communauté: dimanche 4 juin 2023, 9h30-13h30 avec pique-nique à la chapelle protestante du Bouveret

Contacts pour le secteur:
Vionnaz: Thérèse Doan, 077 526 85 94, therese.rosset@gmail.com
Vouvry: Suzanne Burkhardt, 079 315 43 67, suzanne_muhl@hotmail.com
Port-Valais: Vanessa Alvarez, 079 505 64 88, alvarezdervey@gmail.com

Groupes adultes

Les groupes suivants ont repris et sont ouvert aux intéressé-e-s:

Groupe Evangile à la maison: lecture de l'Evangile de Marc: 3e mercredi du mois, 19h30 à la maison de paroisse de Vionnaz. *Contact: Vanessa Gonzalez, 077 457 89 41.*

Groupe Vie et foi: un mercredi matin par mois, 9h45-11h30 à la maison de paroisse de Vionnaz. *Contact: Christophe Allet, 079 427 54 94*

AquaChoeur: un noyau de secteur qui apprend les chants à plusieurs voix, un deuxième cercle qui vient chanter quand il peut.

Quelques répétitions: vendredi après-midi 7 octobre, 11 novembre, 2 décembre, de 13h30-15h30 à la chapelle de semaine de Vouvry; samedi 12 novembre, 9h30-12h30 à la maison de paroisse de Vionnaz.

Prochaines messes du chœur: samedi 10 décembre et samedi 24 décembre, 17h30 à Vionnaz.
Contact: Stéphanie Besse 079 610 90 23.

Evouettes

Dimanche 2 octobre, 10h à la salle Tauredunum
Fête patronale de la Saint-Michel
Avec accueil des communiants de Port-Valais
puis spaghetti party pour tous, chapeau à la sortie

Joies et peines de nos paroisses

Sont devenus enfants de Dieu
Vouvry
Arnaud et *Valentin ANCHISE,* de Lucie et Nicolas
Tamara GEGOVIC, de Sonia et Nikola
Tiago José GONÇALVES GOMES, d'Elodie et Joel Antonio

Est entrée dans la maison du Père
Liliane GERBASIO, 1943

Sont devenus enfants de Dieu
Port-Valais
Camila VOLPI, de Kelly et Julien
Maël MERLE, de Marion et Vincent

Sont devenus enfants de Dieu
Vionnaz
Lena et *Logan AUBRY,* de Georgia et Alexandre

Se sont unis devant Dieu
Anthony GERZNER et *Gwendolyne COQUOZ,* à l'église de Vionnaz

Messes de fin de semaine

	Monthey et Choëx	Collombey et Muraz
Samedi	**17h** Eglise de Monthey : messe avec catéchèse paroissiale intégrée **18h30** Chapelle du Closillon : messe **20h** Chapelle du Closillon : messe (en portugais, le 1er samedi du mois)	**17h** Eglise de Collombey : messe avec catéchèse paroissiale intégrée
Dimanche	**9h** Eglise de Choëx : messe **10h30** Eglise de Monthey : messe **10h30** Home des Tilleuls : messe	**9h** Eglise de Collombey : messe **10h30** Eglise de Muraz : messe avec catéchèse paroissiale intégrée **18h15** Eglise de Collombey : messe

OCTOBRE 2022 : n'hésitez pas à consulter notre site paroisses-hautlac.ch

	Vionnaz et Revereulaz	Vouvry et Miex	Port-Valais, Evouettes et Bouveret
Octobre			
Samedi 1er	**10h-11h** confessions à l'église de Vionnaz	**17h30 Vouvry**	
Dimanche 2	**9h30 Vionnaz**		**10h Tauredunum Evouettes** **Fête Saint-Michel** CB + Cmm + Echo Grammont + accueil communiants Port-Valais
	19h prière de Taizé à la chapelle protestante du Bouveret		
Vendredi 7		**19h Miex**	
Samedi 8	**17h30 Vionnaz** CAL		
Dimanche 9		**9h30 Vouvry + bapt. comm.**	**10h15 Bouveret**
Samedi 15	**19h30 Revereulaz**	**17h30 Vouvry**	
Dimanche 16	**9h30 Vionnaz**		**10h15 Port-Valais**
Samedi 22	**17h30 Vionnaz**		
Dimanche 23		**9h30 Vouvry + bapt. comm.**	**10h Bouveret** + amicale des tambours et trompettes militaires
Samedi 29		**17h30 Vouvry**	
Dimanche 30	**9h30 Vionnaz** CAL		**10h15 Port-Valais + bapt. comm.**
Novembre			
Mardi 1er Toussaint	**14h Vionnaz** messe + cimetière CdH **14h50** célébration au cimetière **16h30 Revereulaz** messe + cimetière **17h15** célébration au cimetière	**9h30 Vouvry** messe + cimetière CMA **10h20** célébration au cimetière	**9h30 Port-Valais** + cimetière Cmm **10h20** célébration au cimetière

CAL : Chœur d'Animation Liturgique
CdH : Chœur d'Hommes Sainte-Cécile
Cma : Chœur mixte Amitié
Cmm : Chœur mixte Saint-Michel
CB : Chœur du Bouveret

Chez nos voisins

Paroisse Saint-Gingolph : Messes tous les premiers et troisièmes dimanches du mois à 10h
Ecole des missions : Messes tous les dimanches et jours de fête à 10h30
Abbaye Saint-Benoît de Port-Valais : Dimanche à 9h30
Paroisse protestante du Haut-Lac : Cultes – www.maparoisse.ch
Paroisse protestante de Monthey : https://monthey.erev.ch/

Pour toute information : Secrétariat paroissial du Haut-Lac, av. de l'Eglise 5, 1896 Vouvry, 024 481 65 28, haut-lac@bluewin.ch

JAB CH-1890 St-Maurice
LA POSTE
L'ESSENTIEL
Votre magazine paroissial